青島新民報

每日出兩大張
發行及編輯人　何東林
館址　青島蘭山路三號
報紙價目　每份四分　每月壹圓　半年五圓　全年拾圓
廣告價目
電話各部

奔命防衛漢口
力謀整備外廓各陣地
李宗仁敗軍集結固始

上海二十二日同盟電　國民政府之運命、既已決定、漢口攻略戰、亦因之切迫、黨軍漢口防備計畫、愈益加緊、遠如京漢線許州爲第一線、奔命整備、充實此龐大外廓陣地、即日下利用各河川氾濫期間、黨軍急於配備陣容、第一綫由京漢線鄭州經許州、亙河南省東南近安徽省境固始、配備由湯恩伯指揮之部隊、置司令部於許州、第二綫由京漢線西平、亙河南省西南方、配備孫連仲之部隊、第三綫河南、由湖北省境京漢線武勝關、亙漢口東側布陣、配備多數之新銳部隊。又側面防備其北方、配備由蘭封開封方面退却之程潛麾下部隊、於河南陝西省境之潼關附近、南方則由津浦線方面敗退目下置司令部於固始之李宗仁軍、及置司令部於九江之張發奎軍堅守、又李宗仁守備京漢線沿路右翼、張發奎乃帶有阻止日軍進擊揚子江之任務。

法援助黨府武器
曝露毒辣奸策
截獲武器中多爲法製
數目之多爲近所未有

安慶二十一日電　法政府對黨府供給武器、最近愈形露骨、日軍於佔領安慶之際、所截獲武器之中、發現內有多數法國製品、在法國武器公司奸策、白日之下而曝露矣、即黨軍所使用七英吋之山砲彈、上註有「阿西斯克斯巴黎武器公司」之文字、又將彈丸分解後、其中混合玻璃粉屑、乃冒充者、以如斯不耐使用之彈丸、而高價購入、黨軍未免太寃、於佔領安慶之際、所截獲之武器彈藥、爲近來所未有之多量者、幷含有某國製之達姆達姆彈七萬發、黨軍之依然無視國際法、其非人道行爲、日軍極爲憤慨、截獲武器中、其主要者、

大砲　十七尊、
步鎗　無數、
步鎗彈卅三萬五千發、
迫擊砲彈　七百、
手溜彈　四千、
七英吋山砲彈一千五百、
山砲彈　七百、
十二莫寸重砲彈二百四十、
六英吋曲砲砲彈六千五百、

防備武漢
黨軍總兵力 達六十個師

上海二十二日同盟電　據漢口來電、傳黨軍防備漢口、總兵力約六十個師、正着着集結中、又黨府宣傳、新機械化兵團、有如何數目、尙不明瞭、但據漢口當局豪語稱、業已編成三十砲兵聯隊、又有由四噸至九噸之中型小型新造戰車二百輛、新砲兵部隊、有由蘇聯輸入三百八十尊、總計有七百尊野砲之裝備。

臨時政府任命 山西省府人員
蘇體仁氏被任爲省長

北京二十一日同盟電　河南、河北、山東各省、業已任命省長以下各機關職員、治安工作、着着收効、臨時政府、今更正式決定任命山西省財政廳長蘇體仁氏、爲該省省長、同時更正式決定祕書長以下各廳長如左、於是華北各省全機關之整備、已行完畢、今後當愈形邁進建設明朗華北云、

山西省長　蘇體仁
祕書長　季升培
民政廳長　宋澂
財政廳長　宋啓秀
建設廳長　張聯魁
警務廳長　白文惠
教育廳長　裴潤泉

浙省市政府 成立儀式
西湖禮堂 充滿喜色

杭州二十二日電　浙江省及杭州市兩政府之成立儀式、業於二十日午前十時、於西湖大禮堂舉行矣、始爲五色旗之揭揚式、繼而新任王省長、新任夏市長、致詞、後由維新政府代表陳內政部長、代表政府致祝辭、日方來賓、亦有多數列席者、至正午儀式完畢後、即大張祝宴、街樹碧綠耀目、到處五色旗日章旗飄揚、行路之市民、無不喜溢眉宇。

黃水氾濫 進入安徽
浸入地域 逐漸擴展

上海二十一日同盟電　據黃河氾濫後之狀況、周家口之水流、數日來轉向東方、向安徽省之大平原進行、因已達平坦地域、故水流速度稍減、然氾濫地域、逐漸擴展矣。

張紹堂
匿居天津

天津通信　助韓復榘爲虐之前魯省府祕書長張紹堂氏、賣官鬻缺、以貪墨著名、積蓄賊款數千萬元之鉅、前聞伊已爲其部下所殺、魯人聞之莫不額手稱幸、詎聞失實、張氏雖死有餘辜，而仍得逍遙法外、茲得確訊、現張氏匿居於天津法租界，前魯省參議張榮蕃，曾在法租界某銀號（姑隱其號名）見張並有張以鉅金賂通某大僚爲之疏通各方面，希圖安居沽上，但魯人方面、聞此消息大爲憤怒、擬請求新政府下令嚴緝歸案法辦云。

大鷹氏返青

因公赴京中之大鷹總領事、乘今日（二十三日）入港之大連丸、經大連歸青、

徵集捕蠅標語

軍宣撫班、治安維持會、日總領事館、日民團、等中日各機關、爲防遏本市傳染病、使市民之保健衛生向上起見、自本月二十三日起、開始驅蠅運動、以期達到一般市民驅蠅運動普遍徹底化之目的、本報爲協助宣傳、特懸獎徵求簡捷適當有效之標語、深望各界應徵、（一）標語以通俗簡明表示捕蠅之意義、足使一般人民澈底明瞭之文字爲佳、（二）頭獎十元取一名、二獎五元取二名、三獎二元取三名、（三）收稿日期、自六月二十三日起、至六月三十日截止、稿寄本報編輯部、（四）收稿截止後由本報敦請各機關代表共同審查、當選者於本報發表、

青島新民報社

本市維持會響應兩政府
通電爲民呼籲
盼全國同胞協力倒蔣
如黨人省悟願其來歸

國民黨自竊國秉政以來、禍國殃民、塗炭生靈、青島治安維持會、昨接南京維新政府巧電、概舉其罪狀、並勸告民衆、明辨是非、勿爲黨權利害、同德同心、愼勿盲從等語、維持會仰承新政府之宏規、壹以和平爲職志、復通電爲民呼籲、願海內同胞、萬勿再認黨權之存在、幷同心協力、以剷除之、該電極有價値、茲登錄原電文於後、以饗閱者。

通電

北京臨時政府、南京維新政府鈞鑒：各省各公團各報館公鑒：謹讀臨時政府巧日宣言、暨維新政府巧電露布、揭櫫正義、指斥凶頑、言之痛心、聞者感泣、慨自黨人竊國秉政、罪惡萬端、暴戾貪殘、達於極度、所謂抗戰、無非虛張聲勢、以便擁護政權、至於人民之痛苦、國家之顚危、絲毫無所顧惜、其所主張之焦土政策、所焦者本國之土耳、最近復決潰黃河、徒使百萬生靈、頓遭浩刧、其殘忍手段、實爲古今中外所未聞、南京自命首都、早經敗退、徐州號稱險要、失守繼之、未幾開封又告陷落矣、逆料漢口乃至長沙、重慶、其結果亦復如是、大勢已去、較之覩火尤明、國民黨已屆日暮途窮、消滅在即、宣傳盡屬虛僞、認識不可再遲、本會仰承新政府之宏規、壹以和平爲職志、並得友軍之維護、地方秩序如常、第環顧宗邦、瘡痍滿目、爲民呼籲、不敢後人、所願海內同胞、回頭是岸、萬勿再認蔣政權之存在、並同心協力、以剷除之、倘黨人悟、來歸、自可不咎既往、咸與維新、他日東亞一家、共同邁進、大局、庶躋於光明正大之途、特電奉聞、佇候明教、青島治安維持會叩養（二十二日）印。

維新政府各機關
遷移南京辦公

上海二十二日電　中華民國維新政府成立以來、本置首都於南京、唯爲便宜上起見、乃於上海設駐滬辦事處、而執行行政事務、其後因南京方面之治安、已着着恢復、依津浦線之開通、日軍佔領安慶等、政治的重要性、益愈增大、該政府遂擬舉各機關而遷移南京、聞近將舉行執行職務之儀式、行政院長梁鴻志氏、法制院長陳群氏、外各部長、業於廿一日午後三時、由久於活動之上海、而抵南京矣、現寓中央飯店、舉行執行職務之儀式、尙未決定、一行預定在南京滯留一週間云、

馬當鎮將陷落
黨軍積極出以防江手段
湖口設水雷中途即爆發

上海二十一日同盟電　目指漢口進擊之日海軍揚子江遡航部隊、快速無比、狼狽之黨軍、目下乃必死的防戰、據確報、於安慶上流五十粁之馬當鎮、有設置裝備、壘自知運命早晚必毀、日中最前線突擊部隊突破、遂乘早出以第二段之防江手段、由馬當鎮更於五十粁上流之鄱陽湖入口湖口附近、敷布多數水雷、先是於前週末、有從事水雷敷設之汽艇二隻、滿載水雷、忽於江上爆發、二隻竟形影全無、又黨軍自知不能阻止日軍之南岸進出、故於數日以來、遂將九江南昌間南潯鐵道之路軌、及飛行場、軍需工場、與其他重要設施、集中南昌、蓋恐落於日軍之手、則足以制漢口之死命、乃牽制日軍進擊之苦策。

日軍突破河頭鎮
一齊開始總攻
制壓潛山西北殘餘黨軍
進擊太湖縣城路線縮短

安慶二十二日同盟電　由潛山又突破河頭鎮、主河敎之日軍口川部隊先遣部隊、以二十一日午前九時爲期、一齊開始攻擊、制壓潛山西方山岳地帶之黨軍、與砲兵部隊之有力砲擊相俟、漸次縮短進擊太湖縣城之路綫、

陸路交通
已完全連絡
安慶附近

安慶二十二日同盟電　南下中之日軍池田部隊、與水上艇舟隊、原部隊、二十一日午前十一時頃、於高河埠安慶中間地點、完成握手、如斯潛山、廬州、安慶相結陸路交通綫、已完全連絡矣、

渡河黨軍
日機轟炸
受大損失 體無完膚

北京二十二日電　蘭封開封戰敗、追往河南紛紛潰走之黨軍、最近渡黃河、企圖潛入山西省內日軍佔領地域內、而此次山西作戰潰走山岳地帶之黨軍敗殘兵、又復開始蠢動、日陸軍山瀨航空部隊、乃於二十一日晨、由口口出發於潼關附近、發見渡黃河北進之黨軍部隊及於黃河北岸地區蠢動之黨軍部隊、亦有數處、遂加以猛烈轟炸、擊破體無完膚、與以甚大之損害。

事變週年紀念
居住北京日僑
將旅行蘆溝橋
訪問一年過後之戰場
不忘之記憶又生印象

北京二十二日電　回憶世界歷史投一大波紋、蘆溝橋事變之一週年、即在目前矣、此七月七日之紀念日當日、居住北京之日僑、將由北京迄蘆溝橋舉行約遠廿四華里之徒步旅行、而訪一年後之戰場不能忘之記憶又生新印象、而宋哲元所率之廿九軍、曾駐屯之宛平縣城、現今五色國旗飄揚、民衆安居樂業、而日軍強行渡河之永定河畔、已生茂盛之夏草、其中有無數日軍奮戰之跡、而迎此一周年記念日、在新感激之下、對新中國建設之偉業、協力邁進之北京日僑、値此時節、不特意義甚深、而期待者亦甚大。

烟台簡訊

◆張市長（化南）已於十九日由津搭盛京輪返烟。
◆公餘俱樂部現正由劉總幹事榮嵩進行積極籌備。
◆市署關於魚業公會請求豁免魚乾鹹魚進口轉口稅事、已函東海關監督。
◆警察局佈告、凡公務員往戲園觀劇須購半價票、但須有徽章、制服、或其他證明。
◆善後指委會、已加聘高密李仞千爲委員又挑選縣知事　警察局長辦法草案已公佈、
◆煙台至福山長途汽車已通、每人每次票價六角、由早六時至晚七時止、循環行駛。
◆警局對衛生防疫、努力進行、已聯合各分局組織防疫巡視班、並佈告市民速注射防疫針、市立醫院所購藥品、亦即運到、
◆魯東高等法院長張宗懋氏、特呈道署從六月一日起、囚糧每名每日增加二分、

寧波方面
黨軍已感受威脅
錢塘江將有戰事

南京二十二日專電　黨府將最近由隴海綫方面退却之兵力、使對揚子江沿岸方面南方、對日軍之進擊、奔命強化防備陣地、即日軍安慶攻略部隊依海軍部隊及新銳口口部隊之協力、再行開始遡航揚子江、又於揚子江北岸地區、有口口川、口野、口賀等各部隊、佔領潛山上石牌後、仍乘勝急追敗走黨軍、向西南方猛進擊中、黨軍乃於青天、英山、宿松、黃梅之線、增加兵力、以圖挽回大勢、一方浙江黨軍亦感寧波方面之威脅、乃強化錢塘江南岸之防備、展開該方面之戰局、極爲注目。

餘墨

△西班牙外人義勇隊撤兵、已得不干涉委員會分科會之同意、但不能以同意一事、而誤解即可實現撤兵、△此會議美國拒絕參加之事實、其意味深長、◆採用撤兵原則一事、或可使英義協定發生效力、並使法義交涉再開、亦未可知、惟美國之周旋西班牙兩政權停戰、其目的何在、列國當均甚認識、◆即英國爲軍備擴張主謀者、今日世界軍備擴熱、乃由英國點火者、在自國私害之前不顧他國之存亡、乃英國之本領、△試看法國已曝露對黨府武器援助之毒辣奸策、△以玻璃所製之子彈、而企圖長期抗戰、蔣介石實爲世界無類之偉人、不勝欽佩之至、此乃黨軍連敗之因素、△依賴外國援助、而得如此之結果、現欲覺悟、悔之已晚矣、△魯甯道尹方永昌、勤政愛民、威德所加、翕都謳朐一帶諸有實力之道、子正率衆兩千餘歸順、魯南道屬之治安、不難完全恢復、

華一香烟

十枝裝五分
華北烟草公司
營業所　青島山東路一九一六號　電話六一二二三號
工廠　青島遼山路八三號　電話六一八九號

法商安全保險公司啟事

本公司爲法國官商合辦最巨大之保險公司凡所發出保險單俱有法定之準備金以爲被保人之切實保障資本總額四千萬法郎公積金八千五百萬法郎開辦始於西歷一千八百十九年營業迄今已一百十九年在歐西各國可稱最老最可靠之保險公司辦理各種保險有水險火險汽車險運輸等險在華經營有年信譽卓著辦事敏捷久爲各界稱便茲爲推展營業起見在青島設立分公司聘請楊建五君爲經理如蒙惠顧請逕與楊君接洽可也

公司地址河北路集成紙店內
電話三一三三八號

全球第一之
花草牌淡牛奶

UNSWEETENED
EVAPORATED MILK

各大食品店洋貨店均有代售

滿洲水產販賣株式會社
青島出張所

電話　(呈)五三六五　(呈)四八二〇　五八二五　四二五四　宿直　主任住宅　增協　五八二五　三一二七

本社　大連市　加賀町　四番地
出張所　新京　奉天　山城鎮　西安　四平街　勃利　錦縣　哈爾濱　蛟河　敦化　牡丹江　海龍　佳木斯　海倫　綏化　通化　磐石　清津　齊齊哈爾　函館　小樽　根室　天津

日魯漁業株式會社北支特約店
日本鮭鱒販賣聯盟會北支販賣店
日本柑橘組合製果特約店
其他產地組合直輸入
青島冠縣路五十九號

營業種目

草包大嗎哈魚　鹽大嗎哈魚　新卷大嗎哈魚　美國大箱青魚
鮮大青魚　朝鮮小青魚　大嗎哈魚籽　明太子　仁川小海米
貝　海參　海茄子　洋粉　哈干　大蝦魚干　烏魚干　櫻干
切海茸　根室海菜　洋葱　蘋果　柑桔　地豆　地豆種　栗粉　冬菇
紅糖　新聞紙　各種膠皮鞋　草繩　草簾子　北海道產各種豆類
建築用斯達古灰　紙廠刀　漁船集魚用及各大小工廠用瓦斯燈
下朝長

時論

復興農村爲「整理財政」之要圖（二）

誤湖自國民黨輕聯英俄行排日激起事變後、迄今十有一月、在此數月中終因其未加悔改、致戰禍一發而不可收拾、是不曾集九州之鼎而鑄成大錯也、苦矣我數億民衆遭斯荼毒、痛苦不堪言狀、幸我友邦正義與師一再聲述決不敵對中國良民、觀夫每陷一地後、即積極於宣撫維持、費盡經營、務期恢復治安而後已、用意之般良堪感佩、迨將華北華中兩地黨共驅除後、復協助我臨時維新兩政府成立、使我久困黨人梏桎下之民衆、得甦生於新中國政權中、此爲萬目睽睽之事實、自不待吾人再爲贅述、日前兩政權日漸復興、北京方面中國臨時政府、已在努力恢復治安及發展經濟、南京方面華中維新政府、當道諸公皆爲過去政途中唯一人物、前途之發展、自有無限光芒、至於關稅改正、兩政權作初步握手後、新政權之機構、益臻佳境、第見漢口即將攻陷、膺懲暴黨已至最後階段、兩政府合流之期已近、吾人對於復興農村及整理財政略有所感、用效獻曝之忱、一貢芻議、以冀爲新政權發展之一助、亦爲吾人所馨香祝禱以求之者也。

新政府之成立、無疑、是以新民主義爲成點、而向整頓機構方面努力邁進、俾得政治精良由茲發紉、然而當政之道首重財政、因財政可以決定內政之基礎、及對外信用之目標、過去黨府時代之財政、泰半靡於濫費、且又不事生產、致大地荒蕪窮困異常、此皆內政不修之故也、據二十六年度黨府歲入豫算所載、在入額尚不足十億元、此區區小數中支配連年激增之軍務及債務兩項歲出、兩相比較入不敷出、相差十分之一二、其不足之數目、只有募集公債及舉行借款以爲彌補之計、然在十億之收入中最大項目爲關稅之三億六千九百萬元、次爲鹽稅之二億二千八百萬元、再以爲統稅之一億七千五百萬元、餘、則爲零星雜稅集合而成、於斯可見中國整個財政完全靠諸關、鹽、統三稅之收入而已、但中國素來以農立國、人民十九爲農、以偌大農業中國、在財政上、本負有絕大支配力、設若加以整頓、增長其生產力量、非惟無虧、且有裕矣、惜根本即爲黨人破壞無餘、致令久經疲敗之農村、日趨於崩潰危運、是爲財政上絕大窒礙也。

黨府恐懼攻漢口
又放出和平空氣
蔣王同接見德人記者
希望第三國人之調停

上海二十二日專電　蔣介石及黨府外交部長王寵惠、二十一日於漢口會見德人記者、關於戰局、媾和問題、發表如次之意見、始由蔣介石云、黨府依然繼續抗戰、黨府須將國家完全保持、否則決不鬆手、繼由王寵惠發言略謂：黨府以完全保持中國之領土主權爲限、否則不欲與日本和議、然第三國之調停、如認爲有效、黨府只求不失體面、未始不可和議云云。以上所述和平、雖現相當之色氣、如斯之表示、爲迄今所未有者、此或爲黨府恐於攻略漢口、爲緩日軍之攻擊、而有此種種之策弄極爲顯然。

英國又將出面調停中日紛爭
外務次官答覆質問
謂尚未達此種時期

倫敦二十二日電　中日紛爭之前途、爲世界各國所注視者、鮑陀爾英國外務次官、二十一日午後於下院質問時間、對勞働黨議員佛年先氏之質問云、「英國單獨或與他國協力、而當調停日華紛爭之任、但現在尚未達到此種時期」云云、其答辯頗惹注目。

行政院會議
發行賑災公債
整理三省陣容

上海二十二日電　二十一日舉行於漢口之黨府行政院會議、決定發行賑災公債一億元、條件與一九二七年之賑災公債同樣、第一期爲三十萬元、發行期日定七月一日、又決定發行湖南省政治經濟建設公債一千八百萬元外、因陳誠就任湖北省主席、而人事大有更迭、任命陳誠爲湖北保安司令、蔣鼎文爲陝西保安司令、鹿鍾麟、馮治安免職、以外交刷新爲目標、決議更迭總領事、領事等之重要案件、決定發行之二種公債、乃塡補財政窮乏、鑑於數月前所發行十數億公債之應募成績、前途之悲慘、可以想見。

我國學生赴日留學
最近漸增多

東京二十二日同盟電　事變勃發後、留日華人學生、大半歸國、殖留日本者不過二百名、其後華北臨時政府、次而華中維新政府、相繼樹立、誕生明朗新政權、華北華中之治安、遂完全恢復、邇來改變對日本之認識、希望入國入華人學生、又逐次增加、最近一個月、有留學生約六十八人入國、或之帝大、早大、法制、其他各大學專門學校、吸收日本文化、努力研究各種科學云。

日機冒雨活動
轟炸長江岸黨軍陣地
華南各地尤受大損失

南京二十二日電　日艦隊報道部、二十二日正午發表、一、華中方面、冒連日之惡劣氣候、日海軍航空隊、繼續轟炸揚子江岸之黨軍陣地、與以重大之損害、經過馬壋鎭之上空時、發見黨軍之機械水雷敷設艦、立刻擲彈、予以重大之損害、使其擱於江岸。二、華南方面、繼續廣範圍之活躍、轟炸建甌、南城、長汀、及其他各處之飛行場、炸破飛行場、滑走道、及附屬設施・攻擊梧州飛行場之部隊、將附屬建物及倉庫羣粉碎、飛行場及滑走路、亦遭轟炸、三、攻擊粤漢鐵道之部隊、在黎洞站附近、轟炸軍用貨車羣、炸破及切斷綫路數處、四、攻擊廣東、九龍間汽車公路之部隊、炸破東莞附近、及其他橋梁數處。

炸沉黨艦一艘
正敷設水雷命中炸彈
日空軍舉凱歌而歸還

南京二十二日電　二十一日衝豪雨密雲、由□□基地勇躍出發之日海軍航空隊、沿長江溯流、而行極度之低空飛行、及至馬壋鎭上空時、發見江上有約三百噸之最新式機雷敷設艦・正在作業、日機一架、乃旋飛艦上低空飛行、以機鎗猛烈掃射・狼狽之黨軍、不遑以新銳之高射砲及機關鎗抵抗、僅以步鎗亂射、黨艦舵器、忽被破壞、遂張皇無措、在艦上高空之一日機遂投下一彈、正確無比、命中樞關部、頃間黨軍艦機首、遂沒於水底傾沉、日空軍舉凱歌而安然歸還○○矣、

粤漢鐵路
各站損失奇重

香港廿二日電　日海軍航空隊、由廿二日晨、開始活動、攻擊廣東附近、○機由午前六時迄七時之間、轟炸粤漢線黃沙站、及其他等處、白雲飛機場、着彈發火、黑煙蔽天、

緬甸昆明間鐵路難完成
輸送軍火之日尚待遙遠將來

東京二十一日電　倫敦泰晤士報特派記者彼得、福萊敏氏、視察諸傳蔣政府行將移往的雲南省之昆明、業已完畢、由上海乘船返日、囘歸東京、據記者云、「本人自緬甸之瓦城、出臘戍經八莫、通過雲南之騰越、而抵保山、該處爲今成問題的緬甸昆明間新鐵路之一部份、即以臘戍爲起點、結連芒市站、由下關至昆明、其下關、昆明等之中間路既已完成、本人自下關費三日、經過二百七十餘英里、始達昆明、昆明恰似北京、爲極靜穆和平之都市、雖見兵隊甚多、然欲該道路完成、由外國輸送軍需品之日尚待遙遠將來也」

黨府僅餘各鐵路
已遭重大打擊
員工與軍隊迭次衝突
軍事輸送路愈益困難

上海二十二日電　黨府軍事的重要輸送路之粤漢綫、京漢綫南段、隴海線西段之各鐵道、因日軍之急速進擊、受重大打擊、據傳聞黨府軍事當局、當徐州會戰之際、企圖極力將隴海線之車輛、移至京漢線南段、且嚴命若此事不能實現、則破壞一切、免被日軍利用、然日軍之進擊、神速非常、隴海線之職員、大形狼狽、搬遷之際、發生衝突、與破壞者迭出、車頭被損者七八十輛、負傷者甚多、粤漢線方面、因日空軍之猛烈轟炸、職員頗感不安、與黨軍之憲兵隊衝突、發生死傷者達百名以上之慘劇、恐懼廣東之轟炸、將英國製造之卡車六十輛、及新上岸之新車頭十二輛、曝露於風雨之中、如是黨府之軍事輸送路、愈益困難矣。

上海兩租界區
黨府陰謀擾亂
反日份子潛入活動
從事於各種逆宣傳

上海二十二日同盟電　上海公共法國兩租界之治安、最近頓形惡化、因屢次之恐怖事件、民衆之生活、極受威脅、黨府乘此混亂機會、以上海爲根據、企圖攪亂日本之後方、同時更密令抗日反日份子潛入、組織收拾情報及活躍反宣傳之工作、據種種情報、漸次曝露、即被稱抗日驍將之復旦大學校長吳南軒、自日軍完全包圍上海以來、逃出上海、繼續從事在重慶之大學事務、數日前復返上海、住於法租界、計劃抗日運動、別一方面、上海陷落以來、分散於各處的上海之黨府情報機關、最近亦統合整理、任命新聞記者出身、在漢口負担黨府中央情報事務之林克聰爲駐滬情報處主任、攜三萬元之開辦費、潛至上海之事、業已判明、屬於林麾下之所員、總數約一百二十名、由失業智識份子羣所構成、既呈相當之活動、現已明瞭、又軍事專門之情報機關、軍事委員會直屬下之張羣、如徐洪達、及其他一名爲首腦、繼續活動、有青幇徒千名之任鶴山、亦參加此組織、藉無線電努力與漢口重慶連絡情報、今已判明、更有共產黨系之情報機關、最近由蘇聯軍事機關特派之蘇聯人夫克留莫洛夫、亦以法租界爲根據、與中國共產黨之連絡下、又傳聞動員失業智識份子之一部、及白俄人作間諜行爲、行將滅忘之黨府實行其情報宣傳戰、與共產黨相呼應、以國際都市之上海爲舞台、呈相活躍、可見一般也。

正金銀行
設芝罘出張所
開始一般業務

北京二十二日同盟電　正金銀行、因臨時政府接收芝罘海關該行天津支店開設出張所於芝罘、僅處置關係海關之事務、然自七月一日起、亦開始從事匯兌及一般銀行業務、首任出張所長、決定爲小安勇氏云、

改良京綏路線
擴張龍烟各礦
目下投資達一千萬元
對日輸出將有新進展

張家口二十二日同盟電　爲遂行以開發大同煤年產二千五百萬噸、龍烟鐵鋼三百萬噸爲目標之四年計劃、蒙疆交通輸送問題、視爲有自根本解決之必要、故當局決先改良京綏線、以期增加輸送量、目下投工資約一千萬圓、正在極力擴張、改良京綏線各站中、觀測來年初將能將現在輸送量之二十萬噸、增至八十萬噸、如其完成時、則所預定來年度之二百六十萬噸、再加大同煤之對日輸出、當能容易進行、此外龍烟鐵鑛之盡量向八幡輸出、及其他貨物輸送、亦當更形進展、頗爲期待。

宗像課長
由滬返東京

上海二十二日同盟電　上海滯在中之宗像日本銀行調查課長、關於華中復興建設、有所接洽、乃於二十二日晨、由上海出發赴東京云。

趙子正率衆兩千餘名
歸順魯南道署
發表宣言擁護新政府
魯南匪患將漸次肅清

自黨軍敗逃之後、山東各地、陷於無政府狀態、各地鄉民起而自衛者有之、受黨府煽惑組織遊擊隊攪亂地方者有之、以致民心惶惶、無所歸趨、幸魯南方道尹、撫綏有方、各縣治安漸上軌道、茲有益都臨朐一帶、擁有實力之趙子正氏、原務軍籍多年、曾充上級軍官、事變後擁衆兩千餘名、在臨朐益都一帶、保衛地方、今以方道尹威德所加、趙氏深明大義、已投効魯南道署、並發表誠懇宣言、與友軍合作、拱衛新政權、擔任剿匪工作、趙氏既翻然來歸、魯南道屬之治安、不難完全抵定矣。

青州訊　在益都臨朐一帶之趙子正、率領部屬兩千餘名、純以自衛爲目的、自方永昌氏執政魯南、爲時雖不久、因治理得法、故政治進展頗速、魯南一帶日趨明朗、故趙子正毅然投誠於方氏部下、願聽驅策、并聞趙氏與方道尹素有淵源、方任直魯軍第四軍長時、趙即在其部下任上級軍官職、故素知趙氏爲人慷慨直爽、勇敢義氣、兩相敬慕之下、趙子正於本月二十日帶隨員兵弁三四人到魯南道尹公署、面請今後行止、聽候改編、聞商計結果、頗爲圓滿、第一步先將趙部改編爲數大隊、分駐臨朐益都、并發給軍裝鞋襪等項、從事訓練、有願歸家務農者、約七八百人、方道尹原以愛民爲宗旨、以該等既有家可歸、回家亦無不可、且均係良民、故亦允其所請、記者茲將趙子正發表之歸順宣言、探誌于後。

趙子正宣言

子正生爲中華民國一份子、厠身軍界、歷有年所、愛鄉愛國、不敢後人、現以國事艱難、謹率所部二千餘人、歸順魯南方道尹、蒙道尹推誠招撫、駐兵郊外、聽候點名改編、加以訓練、冀成勁旅、子正感激思奮、自今而後、誓當服從命令、保衛閭閻、親善友軍、擁護新政府、恢復東亞和平、茲先從益都臨朐兩縣、剷除反動份子、以期肅清魯南各縣地方、維持安寧秩序、盡匹夫興亡之責、以濟時艱而紓民困、耿耿此心、有如皎日、謹此宣言、宏維諒詧、

視察濰縣
魯南方道尹
日內赴昌邑

青州訊　魯南道尹方永昌氏、勵精圖治、政治邁進、早爲當局所嘉許、方氏目擊民衆處于水深火熱、亟謀拯救、忠勤職務、晝夜不懈、對於部屬親自督飭、一切政務、自行擘劃、故恆至深夜不眠、未曙即起、現因所轄各縣政治、漸入軌道、乃偕同高顧問、親赴各縣視察、督促指導、使保衛團積極訓練、以備肅清地方、安輯流氓、使民衆得早得安居樂業、并向各縣友軍致謝協助之情、本月二十一日先蒞濰縣、軍政各界均到站歡迎、方氏下車後、即拜訪駐濰友軍長官及日領事等、晚間下榻於縣公署、聞方氏作數日勾留、即到昌邑等縣視察云、

北京新民會
設監察部
田中武雄氏
決定任次長

東京二十二日電　在華北緊政府與民衆之指導機關新民會、與中央指導部併立、而爲監察情報、執行行政之機關、將自七月一日起、設立監察部、目下正急於具體的人選、該部次長、已決定前日朝鮮總督府警務局長田中武雄氏、業於二十二日午前九時、由東京站出發赴京矣。

台兒莊黨軍敗將
孫震潛伏上海
變裝難民逃出戰場
九死一生輾轉抵滬

上海二十二日同盟電　台兒莊及徐州會戰、一敗塗地、黨軍之慘狀、有非言語所能形容者、在此方面之戰鬥、曾受日軍徹底的打擊之第四十一軍軍長孫震、變裝難民、巧於脫出戰場、證明最近已潛入上海法租界內、據傳由渠所談、第四十一軍五萬人、於台兒莊之激戰、蒙壞滅的打擊、九死一生、脫出之兵士、不過二千餘人、五月十九日徐州退却之際、被日軍遮斷退路、孫與于學忠、張治中、乃變裝難民、於脫出之途次、此等將兵、遂紛紛四散、孫終於獨自一人經南京潛入上海租界內、始得安全、聞近將經香港歸漢口、有再建四十一軍後、復出前線而雪敗戰汚名之豪語。

德川家達公
首途歸國

溫古屋二十一日同盟電　出席美國紅十字社大會、於途次健康欠佳、乃停止出席大會之德川家達公、遂與公子家正氏、於二十一日乘由溫古屋出港郵船冰川丸、首途歸國矣。

三井物產株式會社青島支店

本店　東京市日本橋區室町二丁目一番地

支店出張所　倫敦，漢堡，巴里，紐約，桑港，西亞道路，孟買，唐地，甲谷他，蘭貢，蘇拉巴亞，蘇馬拉，巴打畢亞，盤谷，新嘉坡，斯土甯，實路，寶路，馬尼拉，先布，香港，西貢，廣東，漢口，長沙，上海，煙台，天津，北京，大連，安東縣，牛莊，奉天，新京，哈爾賓，京城，仁川，釜山，平壤，臺北・高雄・其他海外及日本各重要都市。

營業科目

一、雜貨扱品　砂糖，木材，啤酒，洋紙，膠皮靴，毛類，毛織品，烟草，膠皮，綿製品，海產物，鹽，牛肉，諸罐頭，食料品，膠皮車胎，染料，工業藥品，工業原料及其他雜品。

一、機器，五金，紡織品，電氣，附屬品，建築材料扱品，鐵礦山，鐵道用諸機器及小野田洋灰，各種土產扱品，

一、落花生，生油，生餅，肥料，小麥，麵粉，米，棉子，麩皮及其他雜糧。

一、石炭扱品，石炭，礦油類。

一、火災海上保險代理店　海災事業

電話　支店長室　庶務　雜貨　雜貨　機械五金　土產　石炭　船舶受渡　保險　出納　勘定

二四八八　五一六二　五一六一　二五三一　二五四一　二九四四　二七七四　二八九一　五一六三　二四五九　三六六四　二〇四五　二七五五

橫濱正金銀行青島分行

本行創立歷有五十餘載、資本殷實、極蒙社會各界贊許、資本金壹億圓、業已完全收足、另有積存金壹億三千四百四十萬圓、總行設在日本橫濱、分行設在東京、丸之內、名古屋、大阪、神戶、門司、長崎、小樽、羅府、倫敦、巴黎、漢堡、柏林、亞利山大府、紐約、舊金山、西特爾、檀香山、利屋疊佳內羅、新金山、悉尼、孟買、喀爾喀達、巴塔維亞、泗水、三寶隴、新嘉坡、盤谷、馬尼剌、香港、廣東、上海、漢口、天津、北京、大連、奉天、新京、哈爾濱、及其餘各通商碼頭、亦均有代理店、專辦定期活期各種存款、並抵押貼現各種放款等一切銀行業務、倘荷隨意賜顧、請至館陶路一號本行面洽可也

電話　支配人席　二三七〇　副支配人席　二九九〇　輸出係　三六四六　輸入係　三一一四　撥付割引係　三五八二號

送金係　二一三九　預金係　二一六四　出納係　三六四七　公衆用　二八四五號

營業種類

一、雜貨係扱品　宇部洋灰，朝鮮洋灰，砂糖，冰糖，洋紙，海紙，黃表紙，硬化油，脂肪酸，自行車，小型三輪汽車，其他雜貨類。

一、穀肥係扱品　花生米，花生油，花生餅，肥田粉，小麥，麵粉，大米，小米，高粱，辣椒，其他雜穀類。

一、內寓大隆公司扱品　火油，汽油，馬達油，機械油，柴油，洋燭，臭油，炭化鈣（電石）

小林洋行

青島館陶路三十四號

電話　雜貨係二一二八八　穀肥係二一三六　大隆公司二一二八九

希望無窮

人生在世。無希望則無趣味。但希望不以實力自赴。即爲忘想。故冀確之希望。決不與自己之實力相離。本會創辦有獎儲蓄以來。各位儲戶。每月交付儲款。即爲各位儲戶自營之實力。迨至一旦得獎。依本月計算。特將已有貳萬伍千元。頭二三四等獎。每種各有十八個。付款滿期。亦得儲款如數收囘。凡此種利益。均非在本會儲戶以外之人所得希冀。而且本會儲款之人愈多。特獎與頭二三四等獎。數目愈鉅而愈多。故在本會儲款諸君。誠可謂希望無窮也。凡欲抱有希望之人。請速來入會此佈。六月份開標。定於六月十五日。在上海總會舉行。在六月十四日以前入會者。即有獲得鉅大獎金之希望。

青島　萬國儲蓄會

復興建築用材（在庫豐富）

濱恒木行

電話二零一四番　二四三六

事務所　青海路十七號

製材工場　昌樂路一號

英國·瑞典·挪威· 組空擊調查團
西班牙如轟擊無防備都市 該團即立刻出動馳往調查 但美國未派員參加

巴黎二十二日電 關於西班牙轟炸無防備都市問題、英國曾提議派遣中立調查團、對此因挪威與瑞典首先回答同意、故英國繼續與法國政府關於調查團根據地及其他問題在折衝中、而其結果大體已見決定、於是空爆調查團一兩日內當能開始活動、調查團之構成爲英國委員瑞典委員、挪威委員各一名、而其本據在法國南部之福爾滋、西班牙如發生轟炸無防備都市事則即刻出動現地而作調查、而當英國派遣調查團之際、曾慫恿美國參加、而美國對之回答、謂對其立意雖無異議、而不願自行派遣調員云云予以拒絕云。

政府黨獲勝利
將要求駐愛英軍撤退 愛爾蘭總選舉完畢

都柏林二十二日電 十七日舉行之愛爾蘭總選舉、二十日全部開票、業已完畢、據二十一日政府所發表者、首相台巴萊拉所率領之政府黨、增加九議席、獲議員七十七名、博得勝利、因此結果、首相台巴萊拉氏欲愛爾蘭完全自治、行將向英本國政府要求、駐紮於愛爾蘭各港之英本國軍隊、從速撤退云。

歐洲戰爭
今年不至勃發 美大使之談話

紐約二十二日電、搭十五日倫敦出口之美麗皇后號歸國之駐英美國大使交世福開乃里氏、在紐約接見新聞記者而對「歐洲有否勃發戰爭之危險」之質問、答稱「余以爲今年內歐洲當不至起戰事、限制軍備問題爲各國所希望者、但如不將軍備縮少具體的表示、斯不不過機上空論、不能達到軍縮之目的云云。

義國大慶祝
擊敗奧匈紀念

羅馬二十一日電 歐戰時、義國軍隊、曾在義國北部比亞維河、擊敗前奧匈帝國軍隊、本年乃係此役二十週年紀念、義國政府當局、特在全國各處、舉行慶祝、共歷五日、以資紀念、陸軍部隊、法西斯黨軍、與青年團、均當參加、各報均紛紛登載長篇文字、詳述是役經過情形、並稱道義國陸軍勇敢

捷工廠
煙囱之上 豎卍字旗

捷克國京城電 蘇台德區域里波城某工廠煙囱之上、忽有人豎巨幅卍字旗一面、煙囱高達五十二公尺、此人於降落時、曾將煙囱四周之鐵釘一一拔去、因此無人再能緣升其巔除去此旗、警察當局開訊之餘、當將嫌疑最重之蘇台德黨某青年黨員、予以逮捕、但羣衆咸抱不平、紛紛舉行示威運動、要求釋放、當局以刻正府續調查、期水落石出。

英美對日款額
有何等結合 完全不確實 合衆社報告無稽

華盛頓二十二日電 二十日合衆通信社華盛頓支局發表、英美兩國、對於日本停止給與一切之信用款額、將採取公共行動、然此消息、乃毫無根據、華盛頓政界方面、亦未聞研究此事、或美國財政當局、對於對日之輸出業者、關於外匯管理手續喚起注意、然不明瞭其中內容之通信記者、即誤解此意、更加之開納台駐英之美國大使歸國、關於一般之財政及經濟問題、諸傳英美兩國間、有何等之結合、遂造成此無稽之報告云。

波蘭外長談話
◇願與沿岸各國 ◇保持聯帶關係

二十一日愛沙尼亞國京城電 波蘭國外長柏克上校前來此間聘問、業已竣事、頃已乘坐飛機遄返華沙、瀕行時並向報界發表談話稱、波蘭國願與波羅的海沿岸各國、賡續保持聯帶一致關係、余此來渥承貴國政府人民熱烈歡迎、並表示充分同情之念、此其性質之重要、較諸訂立書面的條約、實有過之無不及。

華沙有力報紙 贊助日本精神
驅逐威脅東亞之共產黨 與波蘭政府之辦法相同

華沙二十二日電 華沙之有力報紙「斯普洛依那」、二十一日揭載、駐劄華沙日本大使館附陸軍武官上田正夫中佐之會見談話、其內容如左：「日本國民、有極力貫徹自己的事業之決意、確信不遠、即將達成其使命、當日軍實行其任務之際、受多數華人之支持、此種事實、不能忽視、中國之大多數國民、對於蔣政權的口號之對日抗戰、並無熱意、而日本之目的、僅爲打倒蔣介石、及將威脅東亞永遠和平之共產黨勢、驅逐出東亞、恰與保守東方國境的波蘭政府之辦法相同也」、

諒山至南寧鐵道 法已中止建設
法表示回避極東紛爭 言下有相當狼狽模樣

巴黎二十一日電 當此法國對華援助積極化、日本對法輿論漸次惡化之際、宇垣外相復於會見外人記者團席上、對法國之對華鐵道借款言明遺憾之旨、法國官方、因此有相當狼狽其那、法國外交通比爾其那克斯氏曾發表可以反映政府意嚮之見解如何、甚可注目。法國對華策、並無何等變化、法國政府在去年十月、與日本政府約定雲南鐵路不作輸送軍需品之利用、並訓令印度支那政廳嚴重遵守、至諒山、南寧鐵道建設計劃與黨政府交涉二年、本年四月始獲得此利權、彭孟外長、本於好意的精神與杉村駐法大使協議該鐵道之中止建設、結果對於一時中止該鐵道之建設、及兩國關係好轉之意見已見一致、法政府希望回避極東紛爭、一九零七年日法協約所規定之海南島、西砂羣島等、則亦期待遵守云。

滿德通商條約
業在柏林簽定 原本即寄新京

新京二十二日電 關於滿德通商條約協定事、上月十三日德國通商代表庫諾爾博士曾一度正式發表聲明書、當時我國業已批准、惟德方條約、須在柏林簽定後方可寄來、據聞德政府已於十四日、在柏林簽定然後寄來、該約當在本月二十五日前後、可由柏林寄到新京云。

西班牙不干涉委員會 開始撤兵討論
撤退原則已一致通過 將要求暫時停止戰爭 問題尚複雜各方均極爲注目

倫敦二十二日電 西班牙不干涉委員會、與英意協定之發生効力問題相關聯、其活動向即爲注目、現該委員會停頓一月後、又於二十一日開分科委員會、以關於義勇軍撤退之英國案爲中心、有所討論、議長布里馬斯已進行與各國代表各別的折衝、爲通過撤退案、計已有萬全之準備、故此案當滿場一致通過無疑、而布里馬斯議長謂此案如通過、則與西班牙佛蘭哥兩政權接近、而假中立調查團之手、當能向兩國幹旋和平、頗期待之、而義勇軍之撤退如實現、則英意協定亦發生効力、停頓中之意法交涉亦當再開、員會對由西班牙問題而發生之以上各懸案、頗爲所注目。

倫敦廿二日發同盟 西班牙不干涉委員會、二十一日午後在英國外務省再開、將布里馬斯議長日來即與各代表折衝中之義勇軍撤退案、並陸上海上監視體制復活案附議、而各國代表對其皆無異義、會員一致通過撤退原則、關此一步當先調查義勇軍之兵數、因之不久當對西班牙兩政權、要求暫時停止戰鬥行爲、而張伯倫首相尚希望利用此機會、而從事斡旋和平、據云已訓令巴斯駐意大使、使懇望意大利政府支持停止戰鬥案云。

德机飛越捷境
因迷路降捷机場 捷官憲正調查中

布拉哈二十二日電 德捷國境紛爭事件、其後漸歸鎮靜、而二十日有德飛机一架、飛越國境、突然着陸捷克保黑米亞之畢爾然飛机場、操縱者之德人、謂因失路而突然着陸、捷克官憲正在調查中。

黨人種種宣傳之謬誤（續）
烈烈來稿

黨人知人民不信任其所謂黨、欲把持政權、不敢開放、廿年後、備受全國與論之詰責、無以自解、且知人民反黨之高潮終非暴力所可長久抑制、因制定憲法草案、籌備召開國民會議、以和緩空氣、其產生國民代表方法、先由中央指定當選名額、勒逼人民遵照填寫、完全採取政府高壓一黨包辦的手段、如人民稍涉猶疑、則公民證選舉票概不發下、由當局僱人自填、此種非法選舉、爲古今中外各國所僅見、仍復借辭國難、一再延宕、而不實行召集、蓋自知爲國人所厭棄、政權開放之日、卽爲黨人生命絕緣之時也、不然、以國民黨在中國之歷史、五十餘年、專政十一年、黨員人數、據稱九十餘萬、似此有歷史、有力量之偉大政黨、中外各民主國家任何政黨所不及、而謂對政權尙有稍縱卽逝之虞、不敢開放、以付諸國民之自決乎、此尤足爲暴力專政不得人民信任之反證。

至中國之與日本、同文同種、而同處於東亞大陸、壤地相接、不啻兄弟之國、自唐朝以來、聘弔往還、史不絕書、晚近工業革命、歐州白種國家、稱霸全球、世界上有色人種、如棕紅黑三種、均爲白種所夷滅、淪爲奴隸、漸次消亡、唯東亞之黃色人種、此老大古國之中華民族與崛起太平洋上之日本、尚能攜手共進、以與歐美白種相頡頏、則親其所親、自然之理、且日本爲新興之國家、無論物質方面與精神方面、進化之程度、均爲我國所不及、晚清以來、我國人士、受友邦精神上之陶融、與物質上之接濟、收穫至偉、卽革命黨人、當年亦大都留學日本、並得友邦種種之援助、近年兩國之士、不但於學術思想方面、治爲一鑪、其於經濟上之提攜合作、尤發生密切之聯系、友愛成分、益臻親密、幾曾有絲毫排日仇日之心、所有排日之空氣、均爲黨人所製造、而非眞正之民意。再論我國所受外國之武力侵略、割地賠款、則以與英國鴉片一戰、開其先例、英人輸入鴉片、爲一種毒害中國種族之陰謀、清庭稍加禁止、英人卽武力爲後盾、佔我香港爲侵略之根據地、且先後佔我屬國印度緬甸、爲殖民地、對康藏猶時懷覬覦、使獨立、法國佔有越南、復窺雲桂、帝俄時代、經略遠東、以巨資築中東路、直貫滿州腹地、汲汲有席捲東亞之勢、因日本起而抵抗、予以重大之打擊、東北各地、始得保全、至各國在華之貿易、每年海關入超字數、常以美國爲第一位、則經濟侵略之勢力、又以美國爲最大。【未完】

北京路三十五號 電話二九九七
京都 慶豐樓
包辦酒席
樓下新設小吃部
各樣冷葷每盤一角
應時妙菜每盤二角

新到
扇面牌 滿丸牌 洗衣肥皂
質高價廉適銷於鄉村爲此招聘山東各縣經理有意推銷此項肥皂者請到章邱路五十二號木下商店接洽爲要
金元牌豐殖肥田粉
山東總經理 木下商店
青島 章邱路五十二號
電話 三六九八 二四三一號

營業科目
特聘高等技師 修理油漆汽車
經理 美國赫德生及地上飛牌汽車 並飛得祿牌貨車 及英地安牌船輪
專售汽車材料 各種零件俱全
青島湖南路四十號
大美汽車行
電話 四三三三 四三七五 材料部電話 四七二六

男人手表六元八元至卅元
女人手表十二元至十八元
鐘表寶石眼鏡 貴金屬裝身具 銀錫器各種 紀念盃徽章 蓄音器音譜 雙眼鏡寒暖計 白金金銀細工製作
近江洋行 青島山東路 電話二〇三六

久負盛譽之 中華飯店 即以前上海飯店之舊址
西餐部美味適口 歡迎來賓
房間部大小俱備減價出租
地址湖南路三十五號 電話五九〇二

青島新新大飯店開幕啓事
本飯店改組就緒，定於六月五日正式開幕。內部計分旅館部，東西菜館部，社會服務部，所書禮堂舞廳，浴室，理髮部，等俱有高尚之設備，保證居住舒適，服侍週到。尚希各界賜惠光顧之至
指導，參觀，不勝歡迎
湖南路七十二號 青島新新大飯店謹啓
電話總機 六四六一 通用電話 六四六二 六四六三

大仁堂 久淋立愈 白濁丸
（證明保好一准有效）此丸治淋神藥無論新久白濁下淋精糊馬口尿道刺疼小便數頻風毒邪熱凡白淋血寒淫下注淋後偏墜虛淋濁症常年不斷淋病用千方百藥治不好洗療注射不見效此丸只用一盒病卽愈百發百中每盒二元大盒四元

大仁堂 花柳清血 解毒丸
專治五淋白濁撤尿刺疼小便腫痛潰爛楊梅毒瘡魚口下疳梅毒入骨筋骨疼痛週身濃包遍身紅疹梅毒痔漏疥癬傳染婦女一切毒症新毒老毒復發多年梅毒未除根者功能清血解毒消腫鎮痛根本產除全體毒菌搜淨骨髓血中毒根功效奇特保證有效一付除根定價單料每付六毛加料一元

大仁堂 婦女 破血丹
此藥專治婦女經閉不通數月不見腹中積病左條右塊氣聚成癖肚大成形血蠱癆症鬼邪胎病胎死腹內不下一切雜疾癥病凡婦女血水不見之病千方百藥治不好此丸只用一付其病立下重者三付百病化爲血水元氣無傷百發百中孕婦忌服每付三元單料一元六角函購寄費二角

調經止帶丸
一盒保好無效退洋婦女白帶久而最傷元氣月經因之不調百病因之而生面黃肌瘦飲食無味有時燒冷腰腿酸疼頭暈肚痛赤白帶下之症一盒保好常服延年每付四毛每盒二元服法另有詳單

青島分銷處
太和春金鄉路 新民藥房天津路 萬春堂藥店高密路 成記藥行 雲南路福海藥房黃島路中間 泰和堂台東鎮威海路
北京大仁堂大藥房開設 濟南緯小六路北口

國醫臧禾生返青
上午在西嶺雲南路逃德里樓上六號
下午在高密路神聖堂照常應診
電話五九六九號

德利兒
震驚全球著名 世界淋濁專藥
贊獎醫 德國醫聖張波度博士顯微鏡下實驗
德利兒藥力真相

特怕之淋病
惟有淋病患者所排除之尿內夾代之膿汁在顯微鏡下檢驗之有無數之淋毒菌存在此菌實是一種繁殖之微菌患淋諸君有想不到之驚險此菌一日盛之一日如其久而不治有不能種子之望故人云不孝有三無後爲大此所謂也再重之卽有生命之難保如要救一上之難請服用此藥能去諸君一切愁事特爲告之
德利兒之特功效
一、服用德利兒第一天時尚未見有其他變化
二、第二天早起小便時卽代有藍色尚有很膿之菌汁此乃德利兒之功効達到小便後卽比第一天感覺爽快
三、第三天就比第二天好之粘汁微菌亦少可見効力照摹
四、第四天再驗之又比第三天更少少
五、服用之第五天再驗之可保小便清之淋菌膿汁一切斷根可見德利兒比其他之藥大不相同之特點
專治 淋性：五淋白濁、婦女赤白帶下。男女新淋久淋毒性尿道炎。陰門炎等。副睪丸炎。膀胱加答兒。
青島經理處
中西大藥房 華壹大藥房 川岸氏大藥房 金星大藥房 濟南 濟寧 開封
新民大藥房 溪成大藥房 神洲大藥房 南洋大藥房
美華大藥房 萬康大藥房 漢美大藥房 杉記東洋 堂大藥房
總經理 東亞大藥房 總經理 濟衆大藥房 總經理 五州大藥房
各大商埠均有出售

萬國飯店今日開幕
本店西餐新聘名師精選歐美大菜價格低廉素爲中外名士秀媛所贊許佈置清潔招待週到尚望各界士女惠臨嘗試不勝歡迎之至
地址山東路五十六號 電話六三八二號

五金 工具 機器 油漆
大阪油漆公司總代理店
橫山洋行
青島益都路三十五號
電話 三九七五號 四四六六號

清和小兒科醫院
科目統治小兒科各種病症
時間上午八時至下午四時
湖南路西頭七十號
院長 張子惠
專長皮膚花柳科 附設內外婦人小兒眼耳鼻喉各科

光陸醫院
診療時間 上午十時起至十二時 下午一時至七時隨到隨診
一、包治急性慢性林症限短期斷根
一、注射各種花柳病預防藥針保證絕對有效（注意限事後二十四小時間來院）
一、聘有專門技師驗血驗費一概不收
一、注射各種傳染病血清並新到大批痘苗開始種痘
一、出售副睪丸炎，便毒軟性下疳藥膏便利自宅治療
地址山東路三十號前樓
院長金恆生謹啓

青島義和祥廣告
本號新到大批朝鮮洋灰廉價出售如蒙惠顧無任歡迎
營業處 荷澤路十號 電話四四八七

至誠醫院
◇注射防疫藥針。隨時均可
◇急病治療。電話通知即去
治淋濁下疳梅毒◇號金診費免收 山東路南頭至誠醫院無論何病均能特別治療院長高內安博士精通內科婦科最近將所發明之花柳病特效療法及驗血法公開施行求診患者均極贊揚◇電話六六四零

華振氏藥房
本藥房聘有專門藥學人才調製各國處方所用藥料均選上乘按方調劑準確精良決不以贗品誤人以重道德諸如各國成藥化學藥品及化粧用品等無不俱備定價特廉如蒙惠顧無任歡迎
山東路二十七號 電話四零三四號

耀宗醫院優待貧病的新運動
敝院診病向主慎速藥費完價低廉診者莫不知之特用書新藥品受診者可早日恢復健康此啓
專治 小兒科 婦女科 耳鼻咽喉科 花柳科 梅毒 下疳 白濁 橫玄 秘尿器病科
淋病 白濁淋濁刺痛迅速流血用德國發明化學治療功能消炎止關節炎膀胱炎外睪丸炎橫玄等均以最新特效電化針證明合併療法使林菌速滅消滅病痛立除一週後可用顯微鏡化驗根本治愈永不復發並保證生育無妨礙
梅毒 無論一二三期如遇身起骨斑節酸痛爛鼻穿頂頭髮脫落梅瘋癩內臟壞爛眼耳聾等除用六零六九一四注射外又輔以最新發明泌劑典劑等療法均能於短期完成除根 專家驗血 永無後患
下疳 生殖器紅腫潰爛有軟性硬性二種之分硬性下疳即梅毒初期軟性下疳爲局部潰爛之惡瘡俗名臟燭潟採用法國最新特效無痛療法能於最短期內根本痊愈
橫玄 橫玄魚口大都隨梅毒白濁下疳等症而起初患者於大腿內側（卽兩膀間）發生一種疼痛之硬塊（若起因於梅毒者大都無疼痛）此卽所謂橫玄此後逐漸腫大疼痛發熱步履艱難終至破潰濃血林漓恰如其狀有魚口之稱即橫玄之潰爛本院醫治不用開刀採用歐美最新發明注射療法於最短期間能作結核消散全愈
地址渝口路六十三號 電話三〇二四

稿約

◆本版絕對公開·歡迎投稿。◆來稿不拘體裁，但不需要無病呻吟或令人肉痲的文字。◆一稿兩投及抄襲家請勿光臨。◆來稿除小說外，最長不得超過八百字。◆稿費月終結算，每千字一元起碼。◆來稿須蓋章〔否則以卸酬論〕，並須書明姓名住址，登載與否，概不退還。

漫墨　寃家

·蘋·

「同行是寃家」，是一句最通俗的老實話。社會間一切的事情，我們若用冷靜的眼光透視一下，都逃不出這個圈子去。某甲某乙原是很好的朋友，吃喝不分，妻子不避，甜苦同嘗，禍福相共，比親弟兄還要密切幾百倍：但是兩人若做了一樣的事，或所營爲同樣的買賣，日久天長，沒有不鬧意見的。因爲意見越來越深，以至感情破裂，劃地絕交，甚而鐵血相見，也是很常見的事情。

然而爲什麼要這樣呢？理由非常簡單，只不過一個「利」字在裏面作祟而已。朋友相處得親若同胞，一旦中間發生利害關係，不鬧意見的簡直太少了。——久處社會的人，都能感覺到這種情形是十分普通的。進一步說，親父子爲了利害問題而弄得勢不兩立的事，社會間也是屢見不鮮的，何況是朋友、何況是不相識的人？

爲此，奉勸一般爲了嫉妒人家而妄加批評或恣意毀謗的人們，要把頭腦放清晰些，眼光放遠大些，更要在批評人家，毀謗人家之前，先反躬自省一下！要知道，不公正的批評，無意識的毀謗，只能使有識者笑掉了大牙啊！

黨府官場現形記（三）

·癡夢·

男子們捧坤角，一口勁兒的報劾，做一個老斗，爲的是別有所圖，女人們追戲子，却愛的是臉堂兒漂亮，爲的要滿足自己慾望。張學良的那位夫人，眼見看他摟了明星娘們跳舞，一下便是幾十萬元出手，所以引動了她的反感。數年前任人皆知的在春明追逐四大名旦之一的程豔秋，這位夫人于鳳至，摸腰包，開支票，這也花了不少錢財，北京六國飯店時常有，這一位夫人獨個開了房間，一個密電，便將那美如女子的戲子傳到，平時這夫人是多麼尊嚴，只要見了這戲子，却萬般溫柔，千樣風流，褲帶兒最易鬆，雖她早失了處女般的美，已過中年，爲了錢足，程豔秋是不得不唯命是從，誠恐的來討她歡心，但這種熱情，終敵不過張學良那小子的槍桿，要抓他去，嚇得他也效梅大博士樣溜到外國去獻藝，可是戀熱的于鳳至，豈甘心雌伏，藉着佈置海外居所，也追蹤而往，在國外去十足的滿足一滿足她那握不住的狂放春心。

所謂黨府要人們，怎能找出一個乾淨物，誰也有一個如花似的美眷，當然不是上述幾個尤物所能盡情的爲她們做傳記，有的尙多，因爲既能在黨棍中立足，差不多裙帶上關係是不可少的，縱然你有一份技能，也是要擯棄線外，稍爲清高的人，眼見着黨人專橫，決不容小民們一點蘇困，誰還願意與他們合流呢，在我却有這種冷眼旁觀的感覺「冠蓋滿京華，斯人獨憔悴」

畫眉與點唇

·棣華·

中國女子畫眉與點唇，很有悠久之歷史，夫不見舊詩詞滿篇紫嫣紅，皆是描寫女子綽約之姿態。什麼「香臉輕勻，黛眉巧畫宮妝淺，風流天付與精神……」，「晚妝初過，沉檀輕注些兒個，向人微露丁香顆，一曲淸歌，暫引櫻桃破……」「這是何等曼妙之文字」讀後口齒芬芳，不禁魂銷，閉目遐思，卽覺眼前有一個二八女子，嫋婷輕盈，低首作倩笑。

人之愛「美」習性，乃天生本能，尤以女子爲甚。不客氣說，一個青年女子莫不喜歡畫眉與點唇。此風傳至現代，仍爲摩登化妝之要素，蛾彎淡掃，眉細含烟，足呈窈窕而遠望，大業拾遺云：「隋煬帝宮妃吳絳仙善畫眉長蛾眉，帝甚憐之，由是嬪御皆仿此。宮吏日供螺子青黛五斛，名蛾綠，而進之，帝每倚簾顧之，移時不去。乃云：「古人言美色若可食，如絳仙者，可以療飢矣」！傳廚羞暈，調朱半掩，越發嫵媚而增妍。洞冥記云：「漢武帝所幸宮妃，有翠英者年十四，玉質凝膚，噓氣如蘭，不喜着華麗雲裳，恐減色。善點櫻桃檀口，鮮明絕倫。惟怕人窺宮妝，偸視，卽淒楚不勝，帝偷擁諸膝，則不怒」。

但是普通女子畫眉，與點唇，却在閨中打扮，能夠領略者不過夫壻或侍兒，其他很難有賞鑑之機會。昔日張敞替夫人畫眉，留下千古佳話，寶玉愛吃女子嘴唇胭脂，不愧天生情種。總之，鏡台畔嬌妻化妝，能從旁代設計，詢稱人生之幸運，亦幾世修得豔福也！所謂「妝罷低聲問夫壻，畫眉深淺入時無」？「蕙心纖手華妝覓，半點胭脂別樣紅。」女子婀娜容顏，眞不知顚倒幾許異性矣！

太子枉法

國民黨太子孫科，（易培基曾在新華藝術大學講演稱孫爲太子）。貌善而心惡，雖曾受高等教育，然一無所長，較諸其父能以輭語誘人，巧言惑衆，擅長講演技術，尙相差遠甚。惟彼有一種手段，爲其他國民黨人所不及，其什一者，卽侵蝕公帑之大胆是也。其長鐵道部時，因某路工程一案，侵蝕過飽，與部員因分肥不均，幾至動武，孫頭將眼鏡卸下，咆哮曰：「你們反抗麼！誰反抗就是反革命」語極蠻橫無理，嗚呼「反革命」！（松本）

妙聯集

·騶·

揚州甘泉邑令徐實庵，寬猛兼施，頗多治績，其自撰大門聯云：「我如稍有偏私，定不遨天眷，民其各勤爾職，勿輕入吾門」，又大堂聯云：「教養要求實事，循史不易爲，除莠安良，先與閭閻平其雀鼠，胥役均屬予民，天良期共矢，奉公守法，勿使士庶視若虎狼」。

青燈小憶

·度生·

四、快樂的新年

和香廠萬明路一帶，而繁華區的中心點，又是那短短的大柵欄，在大柵欄這一條街上，有三四處戲園，幾家大綢緞莊，還有很多有名的大商號，更因爲這是往香廠逛新世界和遊藝園，和到八大胡同冶遊的一條捷徑、所以這裏一天二十四小時之內，永遠車水馬龍，到晚間五時以後，更是擁擠，擁擠得車馬和行人像是膠粘在一起，誰也不能動一動，中間連一點空氣都像流不過去。

舊歷年之後，上元節五天的綺麗日子，家家商號掛起燈彩，有用絹羅做的，上繪三國志，水滸傳，西遊記種種連續的說部；有用油紙做的，仿像出各種的魚鳥和草蟲。中間又雜以各色的電燈，燦爛得和火山一般。人們擁擠着去看燈，讀燈上繪着的說部，四下商號裏擂着沒有節奏的鑼鼓。有錢的公子們買了許多烟火，花盒，爆竹等等，在街上燃放着出風頭，有比樹還要高的火花，有打在天空上比星還要亮的「炮打燈」，有劈拍劈拍像撥動機關槍一樣的爆竹。雜以人羣中的喝采聲，叫嚣聲，婦女擠失了孩子的嘶喊聲，一切的雜亂聲像是一遍潮水，這狂歡的潮水，捲起了北京城。

流線快車

·傑·

蕭郎陌路　點頭無語
狀甚親暱　緊緊偎依
情話喁喁　慾燄頓起
欲了孽債　闢室逆旅
未到一歲　呱呱墮地
意志不投　齟齬時起
對簿公庭　請求離異
重作馮婦　再覓新侶

稿友注意

本刊所需要的稿件，是以含蓄深趣味濃爲採取標準的，同時因了篇幅的限制，過長的東西實在無法容納，希望稿友注意及此！——請參看新訂稿例！

現代實事長篇小說　青天外史（四六）

·無所爭齋主·

三：貌似嬌花狂郎生歹意

那軍官道：「他在什麼地方？你快叫他來！」

張老頭子畢竟愛子心切，當時眼珠兒一轉道：「他不在家，前好幾天就走了，到什麼地方去也不知道。」

那軍官看出他是搪詞，立刻發怒道：「你不要胡說八道，我找他並沒有惡意，我們總司令派我們來找他，限期十天，現在已經過了八天，再找不着就要受處分，你若不把他交出來，我就把你帶去見司令！」

張老頭子聽他言話語間，似乎沒有什麼惡意，遂執手讓他們進去坐，那軍官帶了幾個弟兄走進街門，一眼瞥見了張紹堂從夾道裏走出來，滿身盡是草，分明剛從柴圈裏爬出來的。張老頭子招乎他道：「紹堂！出來見見這位老爺！」

張紹堂未料到給他們撞見，當時欲待閃躲，已是不及，只可走過去向那軍官拱揖爲禮，混身上下，哆嗦得成了電氣人兒。

言情小說　春夢秋聲

青蘋撰（二六）

第四回：月碎歌殘傷心談往事　燈紅酒綠忍淚試新聲

呀！我看不用管她了，她因爲受的刺激太重，到北京去，改一下環境，也許會好的，況且她又不是沒有社會經驗，絕對不會受什麼欺騙的。」陶太太也嘆氣道：「這孩子的運命也太不好了。從小沒有了娘，大了又受這些坎坷。我一向對於她，總抱着憐憫的意思。不想她結果她還是自己流落到外邊去了。」陶亞男除了嘆息了一聲，也無話可說。這母女二人先不提，且說曉秋自那日對陶亞男表示決心離開青島以後，便無時不在思索此事，這日淸晨，等陶亞男上班以後，她便把隨身的幾件衣服包起來，私存的六十塊錢也帶在身邊，又寫了個字條放在桌上，對陶太太撒了個謊，就匆匆趕到車站，正巧上午的特別快車還有十分鐘就要開，忙買了一張通票，到車上找好位子，坐不大會便開車了。一路上，萬感交集，自不消說。這一日到達北京，正是過午時分，先到客棧裏住下，休息了一天，次日午后便付了賬，坐洋車逕奔西山而去。天近黃昏的時候，才到了山腳下。在西山大飯店住下，向茶房打聽好在半山腰中有一個天仙庵，庵中只有一個老尼帶了一個九歲的小徒弟住着，每逢朔望日，香火十分興旺。

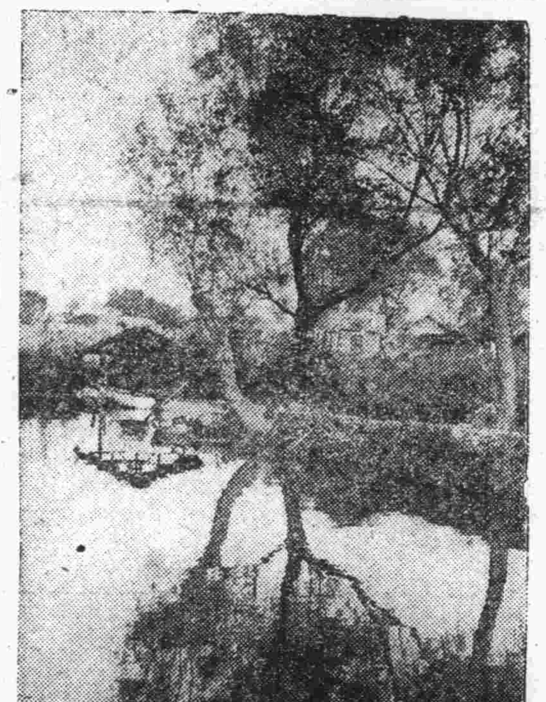

茅亭草屋，芳樹交柯，畫圖一幅，映入淸波。

紹文攝　鬻徒題

尿道發炎小便刺痛

▲淋濁難於斷根之理由▼

淋濁皆由不潔交接而起、由一種細菌盤據於尿道逐漸繁殖、大約在傳染後二三日內即覺尿道眼痛、小便不利、熱痒難忍、尿道紅腫異常、排尿時小便疼痛、後有膿狀分泌物甚多，有時且有血絲混入尿內、尿道口或被白色粘液所封固、夜間難以安眠、且兼有潰精頭痛等症發生、如是二三星期乃疼痛漸減、表面雖有逐漸緩和之象、而實際病根日深、變成慢性老淋濁、往往數年而不痊愈、障礙生育絕嗣滅種、爲害之熱、殊堪懼驚、

在淋濁菌盤據尿道時、苟服對症之殺菌及通利小便藥劑、能將全部細菌驅逐盡淨、永絕根除、乃市上一般藥品、祇知殺菌爲其能事、而並不將殘餘之細菌聯逐出境、偶有小數未死細菌、死灰復燃、漸漸向內侵襲、故服用一般淋濁藥後、病人似覺已經痊愈、殊不知病菌仍積流尿道中、隨時有復發之可能、故淋濁難於斷根、並不是其病之難治、實由一般治療方法、祇及殺菌一方面、而對於聯逐毒菌淸理一方面忽略過去、至道患無窮、使無數病家受復發之痛苦、凡欲澈底斷根、解除痛苦者、一服至誠淋濁丸、則霍然痊愈矣、

至誠淋濁丸

有偉大殺菌除毒能力、有立剋止痛消腫止流的功效、確能根本剷除毒患、保無復發絕嗣之弊、無論新得久患、新流久流、老年殘毒復發、立刻見功、患者切勿多耗金錢、而誤服偽藥也。

◆每盒二十四丸可服四天，只售五角

青島至誠藥社　獨家經售

地址：青島山東路南首湖南路拐角　電話五一五六　一七〇四

支店：青島東鎮威海路八十九號　電話六一八二

青島啤酒

中發號飲冰室

快來飲冰吧！

本號特聘高等技師專製各種冰淇淋冰啤酒汽水等兼售中外烟酒各色罐頭水菓雜貨食品俱全如蒙惠顧或電話通知隨呼隨到

本店主人啓

地址山東路八十五號　電話六二四號

青島許百德療養醫院

啓者本醫師自五月一日由德美醫院移於龍口路四十六號開設許百德療養院一切醫治療養皆用西洋最新方法恐未週知特此通告

院長德國柏林大學教授許百德

地址龍口路四十六號德國鐘表樓東旁

時間　上午十時半至十二時半　下午五時至六時　【電話四八九三】

烟中　品最香最

最高峯質佳味美

本刊絕對公開、凡以討論家庭問題及介紹家庭各種常識之文字見惠者、無不竭誠歡迎、一經登載、酬金從豐。（來稿務請書明本刊字樣、欠資不收）

關於母教

知非

○—兒童—○

初期訓練的基本原則：新的心理學告訴我們，兒童初期所得的印象是最重要而最深刻的。在六歲以內，幼稚的心靈上所獲得的感覺將要終身存在。兒童在六歲的小孩已有發展的個性和特質，心理學家都相信：這種個性大部份是環境結果而非全由於遺傳。

有些婦女是天生的母親，自己有善良的品格，她們知道怎樣訓導她們的子女。不過普通年輕的母親自己還是一個大女孩，對於本身生活正在感覺莫大興趣，兒童問題不很關心，結果子女養成不健全的品格。所以她們應當研究兒童的性質而培養他們的心靈。

現代兒童是新中國的基礎，現在正需要基本的訓練，所以我先寫出幾種簡單的原則，希望每個母親要澈底明瞭而永遠去實踐它的！

○—母親—○

語言應簡單確切：指導語要簡單明白，不容有絲毫的誤會和別解；應或是或否，應確切不移。在兒童已至八九歲時，他已經懂些道理，那麼母親在改變自己的決定時可以說明理由。對於較幼兒童，則以不改變為原則。

○—母親—○

態度應鎮靜嚴肅：母親的態度鎮靜嚴肅，這句話沒人會否認的，但是實行的卻很少。他們兒童如感覺到他們父母常在苦悶的煩惱，和紛擾之中，多半要感覺到不安，這種壞的創痕是不會消滅的。

○—一切—○

美德母親應以身作則：在兒童初期，對於誠實的美德，母親應以身作則。譬如兒童看見母親或保姆說謊，就以為他所敬愛的母親尚且說謊，他自己當然也可以效法了。

○—財富—○

並非人生最高之目的：關於金錢的價值問題，有些家長及教師以為很早就該使兒童明瞭，但這種辦法恐怕不是必要的；在家庭中應使兒童們知道人生最寶貴的事物是非金錢所可計值的；人的價值是依人格品性而定，不是依財富而定的。兒童能養成這種淺近的人生觀，到了社會上一定可以成為優良份子。

○—應使—○

兒童有犧牲的精神：兒童應教以責任心，知道有時應當為別人的利益而犧牲自己，如果沒有這種美德，則他們將以物質的安適為人生的唯一目的了。這種惡印象，極易使他們成為冷酷而無情的人！

○—兒童—○

應有勇敢堅毅的獨立奮鬥性：人類最不幸的是缺乏勇氣，遇着不如意的事，就要灰心沮喪。所以在兒童時期就應養成應付失望的正當態度。最簡單的辦法，是應該使兒童担當自然的失望。但是摯愛的母親往往對於兒女的失望加以越分的撫慰；譬如兒童跌痛了，母親的語調不應鼓勵憐惜他使他哭泣，應該使子女振作勇氣，視若無事，其他的失望事件亦然，過度的同情心是有害的。這樣才能造成應付人生的勇士！

夏令衛生—飲食～衣服～房屋—

華棣

◇在可能範圍之內極力做去◇

夏令火傘高張，炎氣施虐，人們對於衛生，最不容忽略。夏令普遍病菌為痢疾，傷寒，霍亂，斑疹等，蔓延非常之快，苟對於飲食，衣服，居住不留神，即有被傳染的危險。待到臥床不起，再後悔不該忽略夏令衛生，却無法補救了！玆將重要事件，聊寫三端以供諸君參考；

一：飲食的衛生

夏令人們莫不貪涼，冰激凌，汽水誰都喜歡喝，豈不知心內有熱，用冷物一澆，不生病者鮮矣。更要緊是少吃魚肉，多吃菜蔬，尤應取清潔新鮮者，未做的用水洗滌乾淨，已做好罩上紗罩，防止蒼蠅停集。過宿東西趕忙拋棄，不要嫌糟塌可惜，免有病菌混入腹中，俗謂「病從口入」，這層要特別謹慎！

二：衣服的衛生

夏令衣服宜常拆換，質料不可圖華麗美觀，一律要淺淡顏色，純白最佳，洗滌時稍加消毒藥水，天氣有變化，須從速穿衣服，溫度上下懸殊，苟中涼風刺激，亦致病的原由。

三：房屋的衛生

夏令各種昆虫繁殖迅速，蒼蠅蚊子到處皆有，因此對於房屋第一要灑掃清潔，門窗應裝按紗蹵，防止昆虫混入，院落不可蓄積水，雜草，免得滋生孑子等幼虫，廁所中糞便勤除，並用水冲刷茅坑，然後散佈石灰末殺死屎蛆等害物。廚室尤應講求清潔，因為是製做飲食的地方，不許有蒼蠅飛遶，家具隨用隨消毒，用畢放置在嚴密櫃櫥。更備一只垃圾箱，上面裝按木蓋，盛污穢髒土，免得暴揚惡味。

新家庭—

△怎樣去建設？

「家庭是什麼？是少女們的牢獄，婦人的上場，」（蕭伯納語）的確，一個少女，對於家庭要比一個婦人來得不親近，因為少女的心，不像一個婦人來得安靜，不富於作事的心緒，這是青春時候的特徵，無論那一個少女，都會把家庭看得像牢獄一樣的，但是家庭的本身給予少女的印像，的確也足以增加少女的厭棄，少女們不能束縛在家庭的環境下是因為家庭與自己的思想上不同，所以我們倘使少女們能夠像愛社會一樣的心理來愛家庭，那麼我們就必須去除那些舊禮教勢力的潛伏，一切是以使家庭步入於腐化的習俗都不要，這些足以失去家庭幸福的習俗，在中國是很多很多，建設新家庭的第一步，應該從這裏入手。

至於誰該儘先負起這種責任來呢？那麼我說最好的讓少女們來着手，家庭裏的不好習慣的，女人是比較容易明瞭，尤其是以新時代的新女性去改良舊家庭為最好沒有了，至於怎樣着手改良舊家庭，那應趨於自然的演化中，因為我國家庭，已受了數千年的舊禮教的習慣的薰染，不能一旦把牠改變過來的，所以要新時代的少女，去改良舊家庭的時候，應深入她們舊時代的隊伍中，把一種新的智識，新的需要自然的使她們感化，等待第一步實現之後，就着手第二步的工作，去組織新家庭，把沒落在舊時代的家庭裏的份子，引入新的家庭的幸福之域，總之，一個新時代的女性—少女—是應當負起改革舊家庭的責任的，但須從實際的地方做起，否則是不會得到效力的。（王婆）

◀婦女家庭生活寫真▶

紹文攝 屠龍題

家庭中的婦女生活也很有寫意的。上面這三種的照片，也可以代表婦女在家庭生活中的一頁，小孩，做飯，做針線，雖然這哄是一種工作，但一未始不是一種精神上的寄託，你看！這三種姿態中，不是很充分的在流露着愉快和恬靜嗎？

喫譜

·塵滌·

四：切糕

材料：黃米麵五斤，莞豆二斤，紅棗四斤，白糖三斤，

器具：大瓦盆一隻，白布一塊（四尺方），籠屜帽一隻（能覆瓦盆口者），鐵鍋一隻，木板一塊。

大瓦盆底鑿成許多眼，將洗淨之紅棗攏盆底一層，鋪一層乾黃米麵，再鋪一層莞豆，再攏一層紅棗，鋪一層乾黃米麵，再鋪一層莞豆，再鋪一層乾黃米麵，籠屜蓋盆口，坐鐵鍋上，蒸四五十分鐘，即成一圓糕矣，倒板上，拍成白布沾溼覆糕上，餅狀，刀切成塊沾白糖食之。

怎樣能保持……皮膚美麗

曾記皮膚學專家醫學博士麥獨諾氏，發表過關於皮膚保持美麗的談話。他說：一個人要皮膚美麗，最忌的是終日呆坐，缺少運動，食物過量，以致消化不良，大便閉結，夜深不寢，睡眠不足，臥室緊閉門窗，空氣齷齪不潔。最要緊的，每天至少要有兩次的洗滌，要多用好肥皂，並須用力摩擦。洗後，面部可擦些好的膏油。（非）

× × ×

告為父母者

夏天是個多病的季候，多病的原因，一由於蚊蠅的傳染，二由於不潔冷食的傳染，三由於眠起的時候，溫度調節的不適宜，小孩尤其容易受病，一般懶惰的父母，平常不注重家裏的清潔，對於子女又取放任主義，睡得晚，起得遲，孩子的衣服自然就不容易和天氣適合，這種家庭裏，孩家們，肚子痛，下痢，發瘧疾，水瀉，是普通的現象，再厲害一點，就能鬧霍亂，吐瀉，往往把小命送掉，現在正是時疾流行的時候，做父毋的更應該注意，不要忽略了責任！

·者香·

却病十法

易居白 ·妃·

靜坐觀空，覺四大原從假合，一也。煩惱現前，以死當之，二也。常將不如我者，巧自寬解，三也。造物勞我以生，遇病稍閒，反生慶幸，四也。宿孽現逢，不可逃避，歡喜領受，五也。家室和睦，無交謫之言，六也。衆生各有病根，當自觀察克治，七也。風寒謹防，嗜慾淡薄，八也。飲食要節勿多，起居務適勿強，九也。覓高明親朋講開懷出世之談，十也。

聯成茶行

冠縣路七十七號

素貢尖 花大方 包種茶 小葉包種 花毛峯

電話六三四〇號

新茶已到 廉價批發

鈴木齒科醫院

本院在青開設多年，一切牙症均能限一日痊愈，拔牙鑲牙尤為精究，茲將醫藥費一律減低以副患者雅意

鈴木富雄

觀海一路二十八號 電話二〇四三號

怡和洋行

營業：航業，保險，怡和啤酒，木料，蔴布，機器等類。

館陶路十六號 電話四〇四七 二四七五

國醫裴星川

內科 男婦兒科 世傳

冠縣路四十九號義德棧樓房內 電話五七六八

嶗山汽水

商標 滋潤解渴 美味衛生

謙祥益綢緞皮貨商店

電話三六三〇 地址北京路九號

本號自置綢緞顧繡呢絨布皮各口皮貨應時貨品設備齊全定做新式男女時式大衣精緻禮券餽送方便貨眞價實童叟無欺倘蒙惠顧勿任歡迎

英記酒樓

酒菜麵飯

山東路一七零號 電話二五五九號

物美價廉！！！批發零售不誤主顧！！！

營業種類：酒精 油漆 石灰 油泥 洋灰 火油 各種俱全

貿易商代理店 宇高洋行

批發處 青島奉天路東市二七號 電話五九四四號

廣告

自六月二十日起正太線石家莊至太原府之間及井經支線微水，井經之間鐵路運送開始營業，當局營業班，設在北京，天津，濟南，張家口各鐵道局營業所，石家莊，太原，徐州，青島各出張所或站如有接洽事故請赴就近站長訊問可也

南滿洲鐵道株式會社 北支事務當局

膠濟津浦北寧京綏 京漢各線貨物運輸

並代辦進出口扱開手續 大小貨物。運輸迅速。若蒙賜顧請至 青島北京路 國民橋附近

通運公司青島支店 電話四三一三，三九三七番

本店 濟南大馬路電話 一二三、三四七、三五七番

支店 天津日界壽街電話 二〇一五五、二二五一二、二二五一三、二二〇七五番

營業所 北京打磨廠電話 南分局三九番 南分局八二三番

出張所 張家口宜化大道

出張所 石家莊煤市街

福壽牌 價格低廉，存貨豐富

瓦斯入半光電球	一〇〇V	一二〇V	二二〇V	各種
普通明光電球	一〇〇V	一二〇V	二二〇V	各種
豆電球	二、五V	三、五V		
新式雙光電球	一二〇V	四〇W	六〇W	一五W

（電燈頭大光內有小光使用兩便）

早川製無線電 收音機 各種

福壽牌電球株式會社 早川金屬工業株式會社 山東省總批發處

青島江蘇路二十八號 合資會社 三旭洋行青島支店 電話二七〇二番

營業課目

花生米 花生油 花生餅 棉花子 小麥 麵粉 化學肥料 煤炭 玻璃 白糖 海產物 紡織 染色 鹽 機器及各種機器 小型汽車 汽車 顏料 皮帶 諸機械 各種金屬 電線 化學工業藥品 月星牌棉布 人造絲 皮鞋 其他各種雜貨

三菱海上火災保險會社代理店

三菱公司

電話 大班用 三五二九 庶務 煤炭雜貨 二六二八 機械雜貨 二一九四 保險雜貨 二一七四 穀肥 二四七七 一九四三 會計 四五六四 賬房 四六〇六

館陶路三五號

李瓊香鳴謝啓事

啓者鄙人舍表親孫喜、黃縣人、幼孤家貧、但天賦聰敏、而性喜箴默、厭惜無力求學、不得已來本市洋服店學藝、因師傳殘暴、無辜受責斥者、起慶、以是之故、憂鬱填胸、日積月累、迨四年出徒、已百病叢生矣、往始在右胸結核、繼又在右頸結核、因彼孤身在青、余責無旁貸、當送鐵路醫院就治、據內外科諸大夫、皆斷爲肺結核、就診一月有餘、病未減、因友人介紹、復往就熱河路吳大夫診治、亦斷爲右肺結核、後又就海濱醫院求治、據院長診斷、亦謂右肺結核、服藥無效、致渠沉痼在抱、苦不堪言、後經同事芮君之介紹、始知有名國醫張大夫、就脈診斷、如洞見肺腑、謂腹疼是標、肺病是本、純係憂鬱氣惱所致、余佩其有先見之明、故決心就治、但因舍親孤寒、擬請大夫優卸、蒙其慨然允納診金半價、服藥後漸有起色、及今三月、身體恢復健康、諸病悉除、舍親有生之年、實爲張大夫再生之德、感激之餘、特登報端、一以揚先生仁術、一以荐醫、願有病諸君、先與來觀、張大夫寓黃島路七十六號

診例：門診一元、早九時至下午二時、出診兩元、下午二時至六時、車費病家自備、舊歷初一十五停診。

海濱醫院產婦科照常營業

啓者敝院產婦科經營有年，久蒙社會讚許，現在不論難產順產，及婦科奇難各症，概由敝院院長親自處置照常營業

院長吳龍騰 院址山東路十八號 電話五三六三號

鳴謝金恒生大夫啓事

鄙人陳文亭曾在市外作工多年於去年偶而宿娼身淋病病遍請諸醫診治罔收效果數年勤苦蓄積耗費迨盡痛苦之流莫可言喻因聞金大夫醫道高深之名特往求診蒙先生施以良藥妙術果然不出一週大收效果淋病全愈因感過去浪求醫藥非將白花金錢且影響身體關係重大此失如同再生感激莫名特用鳴謝報端並廣為介紹海內同胞有此隱病之苦者速求先生診治絕不有誤

鄙人陳文亭謹啓

林予聖大夫

專治 內科小兒科 皮膚花柳科

花柳病 急慢性淋病 下疳橫痃 限短期斷根 各期梅毒 第四性病 永不復發

服毒救急檢驗血液預防注射新法治療包皮過長

診例 門診免費 出診市內三元夜間加倍

注射費 德國六〇六三元 黃色素一元五 清血針一元

注意 本醫師對於素稱難治之淋病，有絕對特效治法，保證七日治愈，確有把握

產科女醫師周君言 接生費七元 難產另議

診療所黃島路上頭三號（靠近平原路）

三鞭保腎丸 特別大廉價

諺云人非草木孰能無情倘因幼年早婚房事過度或素日手淫以致腎經虧虛精水枯絕即成陽萎不舉之象或見色流精甫交即洩夢遺滑精等症非但愛情漸次疏遠子嗣絕望而終恐不能延年益壽也敝社醫師經驗實驗始發明此丸以治上述各疾確有萬分把握曾經唐山衛生局化驗給照特許行銷性平不熱不燥功能安神益志壯氣血滋眞陰補腎水固精壯陽助氣能使陰莖增大堅實有力精能遠射種子准能增加夫妻美滿之愛情每盒一元五角現為提倡起見舉行特別減價三十天每盒暫售一元每三盒二元五角為期有限購者從速

唐山市天福堂老藥店啓 青島經理處山東路金星藥房

一盒斷根 淋濁丹

敢稱治淋神丹，愈淋非常迅速，無論淋白淋黃淋紅淋或毒淋，濁火淋攤尿精管刺痛或精糊，馬口或傳染婦女，亦白帶下及尿前尿後代白代紅一切淋病，屢服各藥久不愈者，請用此丹一盒准保除根。每盒一元，加料二元，隨藥另送淋濁洗療散一瓶

天津愛多製藥社發行 青島總經理山東路金星大藥房

立消鼠瘡 瘰癧丸

蓋凡鼠瘡瘰癧一症患者甚多每以調治不當終難收口除根或者時愈時犯以致痛苦殊甚故吾人均視為最難醫治之疾也敝藥房醫師有鑒及此特將屢年經驗之所得復加細心研究始配此丸確有十分特效因症之發起多由身體虛弱加以不良肝鬱悶滯或各種急怒氣串結成疙瘩在脖項耳前耳後日久致見大潰爛流水以及不論已破未破急服此丸輕者一盒痊愈重者三盒除根永不復犯每盒一元加料兩元隨藥另贈瘰癧膏藥兩貼

天津大學藥房出品 青島山東路金星大藥房經售

開發華北經濟概況
將向中外聲明
中日當局現正研討綱領
備述統制重要產業具體方針

北京二十二日電　中華民國臨時政府成立以來、已半載於茲、統治地域之擴大、及與治安相立並行、並力謀內政之充實、即於產業經濟方面、着手由於日華經濟協議會確立、關於開發華北經濟之日華提攜經濟提攜之原則、同時更設立中國聯合準備銀行統一華北通貨、其於金融統制、已收劃期的成功、即日方之北支開發株式會所統合之交通、通信、電氣、採炭、等產業特殊會社、亦不久即行設立、因之開發華北事業愈形走上正軌、頃因七月七日之事變勃發滿一週年在即、有提議謂當此時期、當向中外發表明示華北經濟開發概況、及其開發根本方針之開發華北綱領、而關於此種綱領、臨時政府與日方關係機關之間、正此研究對議中、此綱領、當備述華北經濟開發根本方針、統治重要產業之具體的方針以及農業商工業、礦業各部門之產業機構之整備改善具體案等、華北經濟開發之後、當一掃以前之誤解、即使其前途益形明朗化云。

物資出貨
本市較津爲多
每日運輸平均五十車
因膠濟較津浦運費賤

最近有種浮說、謂以濟南爲中心之物資出貨、利用津浦線、往天津輸送者、較利用膠濟線、往青島輸送者爲多、甚至多至二倍三倍、因之青島人大形憂鬱、但至今此種情形一變、棉花、之數、落花生、煙葉等之運往青島者、頗爲多量、貨車運轉亦每日平均五十車、日昨竟示七十車之順調、而使青島人爲之雀躍、茲揭本月十日以來之青島到貨數量於左、（單位爲噸數）

◆青島車站◆　十日一零五九五、十一日四五零、十二日九八五、十三日七五零、十四日一零九、十五日一三六。

◆埠頭站◆　十日五四零、十一日四二零、十三日九零、十四日三六六、十五日四八零、十六日四二零、十七日三四五、十八日一五零、十十日二八五。

由此表觀之、十五日之出貨、其實量竟達一八四零噸之多、一日平均出貨乃爲二千噸左右、此項出貨之中、棉花斷然占第一位、烟葉落花生次之、據詳知個中消息者謂：室德縣（津浦線）之間、利用膠濟線、較比利用津浦線運費賤、故七月一日津浦線南部線、非正式開始營業時、則現在之多數滯貨、當由膠濟線運往青島、津浦線之所以比較貴、乃因天津塘沽大沽間之駁費貴、而且此種運費、今後只能貴不能賤、以大型汽船運往青島較以小型汽船運往天津就通貨言、爲有利故也、是以持有此種優秀性之青島港之長處、今後不特無悲觀之必要、而且益形有望、問題只在今後之貨車運轉關係、及彈棉工場之建設、膠濟線之複線化、培養線等之如何耳而一般頗希望其擴充實現、

青島啤酒公司
工場內部恢復舊觀
麥酒會社收買後生產力增加數倍

△本報記者往訪支店長並參觀工廠▽

青島啤酒公司成立以來、銳意經營、成績猛晉、乃於事變之際、被暴戾黨軍破壞殆盡、邇來已恢復舊觀、記者特往訪支店長鎮目謙吉氏、蓋事前已有接洽、投刺後、即承接見、蒞事務室後、當由販賣課職員引導、參觀工場、孰料在此次事變破壞之工場、業已恢復舊觀、無痕跡可尋、實足以無遺憾而發揮躍進日本之經濟力之偉大、其第一、第二、第三、第四、以紫銅與煉瓦、包有兩重之大釜、由粉末所變爲大麥液體、置於攪拌機中、如疾電迴轉、其第四釜中之物、係由第一釜所來之半液體中所有之物質、已化爲琥珀色透明之液體、實足以刺戟愛酒家之味覺、其發酵係一種特殊名「荷蒲」莫中含有苦味、而入於第四釜中、原來此種植物、係蔦與蔓相同之植物、在麥酒使用之部分、僅爲此草之花、嚴密而言、其花所含一種之芳香劑、晚近在日本、只有北海道信州附近獎勵栽培、尙未達到供給實用之域、其供給之來源之大半、仰給於德國或捷克附近、現在之價格、每千瓦約值六七元左右、在由此第四釜中、而迄入於吾人之口、猶須經過百日之日數、蓋須置於發酵室、使其有充分發酵作用後、始將其液體注於罐內、經過殺菌室而入四打之裝箱中、所有工程均依機械之力、而人爲者、僅於緊要處、加以照料、至此僅感其科學力之偉大、與其統制大資本力之靈驗。此處工場、係德人原來所經營者、嗣由大日本麥酒會社買收、而現在所經營之工場、其生產力已經增加四五倍、年產約一千萬瓶云云。

屠宰稅收漸增
宰牛數量今後可增多
王子餘氏談稅收情況

本市宰畜公司成立有年、以牛爲大宗、向世界各國輸送、頗著清潔之聲譽、自此次事變、該公司亦受影響而停頓、幸友軍來青、於二月一日正式開始宰畜、但因交通之尙未暢達、數月來宰畜數量甚微、現該公司正積極整備、俟交通暢達後、宰量自可增多、記者昨訪本市屠宰稅徵收處主任王子餘氏、詢以日前稅收情況、據談如次：

△稅收情況▽　本處奉治安維持會命、自二月一日、開始辦公以來、每月稅收尙屬可觀、然較之事變以前、則相差甚遠、本市屠宰稅以牛爲大宗、以其出口之故、事變前、每日宰牛千餘頭、現在每日不過宰數十頭而已、故二三兩月份稅收各約四千餘元、四月份則僅三千餘元、五月份則稍增、約有四千餘元、因五六七三個月爲旺月、六月似較以前爲佳、至於猪羊之屠宰數量、現在與以前約相等、每日宰猪六七十頭、羊則甚少、每日僅一二隻而已、至其稅率、自本處成立後、重新釐訂、較前減底、牛每頭二元、猪八角五、羊二角。

△核發牛照▽　關於牛照、現舊照共有八十餘家、頃本處決換發新照、由本處技師將舊照家之資格、經詳細審核後、合格者即核發許可證、現正中審核云。

滬外匯市場
形勢惡化
賣者絕跡

上海二十二日同盟電　外匯市場雖呈低落趨勢、但對英昇降於九便士之間、然路透社報告、宇垣外相考慮、能否對華宣戰之佈告、形勢忽現惡化、賣者絕跡、賣價變爲對英八便士十六分之十三、對美十八元十六分之三、美金之軟調、金票市價因錢莊方面買者頗多、賣價九十四元四分之三、買價爲九十五元四分之一元。

日對北洋漁業
決實力出漁
促蘇聯側之反省

東京二十二日同盟電　對北洋漁業蛟龍丸之查證問題、關於蘇聯之不法態度、昨二十日午後於外務省由海軍農林兩省關係官參集、三省間開催協議。原來北洋漁業在條約上爲日本正當之權益、蛟龍丸之查證、條約上雖有當然附與蘇聯之性質、而查證拒否幷無何等之根據、全爲蘇側無視條約之不法行爲、蘇聯側如始終出以查證拒否之態度、在日方爲擁護權益、除斷行以實力出漁外無他辦法、對以上原則的態度意見一致、該方針暫不實行、現待蘇聯側之回答、與以最後之反省機會。

海關進口稅則
自本月開始施行（六）

〔一八四〕彈簧鋼……每從價百分之十。
〔一八五〕工具用鋼（利鋼在內）、特製鋼、每從價百分之十。
〔一八六〕鋼鐵板、片、三角、水流、丁字、工字、樑、及其他建築用、構造用之各式鋼鐵體段、其已經鑽洞、打洞、合成、裝成、配成、或不僅鍛打、輥壓、翻製者、每從價百分之十五。
〔一八七〕金銀條、幣……免稅。
〔一八八〕鐵錫屑：每從價百分之十。

「鉛」
〔一八九〕舊鉛（祇合復製用）、每從價百分之十。
〔一九〇〕塊、條：……每百公斤三、六三。
〔一九一〕管子……每百公斤四、四六。
〔一九二〕片……每百公斤四、一三。
〔一九三〕絲……每從價百分之十。
〔一九四〕其他……每從價百分之十。
〔一九五〕錳……每從價百分之十。
〔一九六〕鐵錳……每從價百分之十。
〔一九七〕鎳……每百公斤一九、八四。
〔一九八〕鎳、未製成物件者、如錠、條、片、板（厚不在三、二公厘以下）及廢料、碎屑、免稅。
〔一九九〕水銀……每從價百分之十。

「錫」
〔二〇〇〕攙錫……每從價百分之十。
〔二〇一〕錠、塊、……每百公斤一八、一八。
〔二〇二〕管子……每從價百分之十。
〔二〇三〕其他（錫箔不在內）、每從價百分之十。
〔二〇四〕活字金……每從價百分之十。

調查華北經濟
日駐在員已擴充
青島及北京均設駐在員

大連日商工會議所鑑於華北新情勢之展開、自去年十月即在天津設駐在員事務所、極力調查華北經濟狀況、並斡旋交易、以貢獻大連天津兩地、提攜之進展、茲後華北治安既恢復、經濟開發策既具體化、其華北駐在員之陣容、及機能亦隨之擴充、乃於北京青島亦設駐在員、自四月十五、其事務所即行開始工作、以華北駐在員、而正在活躍中者、爲下列諸氏：天津、瀨戶寄莞爾、望月敏明、北京、山下浩、青島、久滿光樹、

宋哲元敗逃時攜走
鉅量冀行鈔票
黨府企圖由香港運回華北
本市海關嚴加注意

去歲事變時、宋哲元敗退之際、攜有河北省銀行鈔票達五六百萬元之多、時下漢口方面竟大肆收買（每元以二角五分之代價收買）、企圖經由香港上海運往華北、現已有二十五萬元在起運中、現本市當局交通機關、及膠海關等得報、已分飭所屬嚴加注意取締云。

本市市況（二十二日）

現貨交易
生米　六千包　八元八角
生油　一千四百五十簍　十九元
生菓　四百包　六元二角

期貨交易
七月
△開盤　十四元七角
△最高　二十元〇三角
△最低　十九元六角
△收盤　二十元〇二角
交易額　六十三車
八月
△開盤　二十元〇一角
△最高　六角
△最低　二十元〇〇五分
△收盤　二十元〇六角
交易額　三十二車

經濟外電（六月二十二日）

◆倫敦銀塊
△現貨　一八十六分之一五
△遠期　一八八分之五
△倫敦金塊
△一四〇〇九二分之一
◆紐約匯兌
△對英　四九五、八分之三
△對日　二八、九〇
△對華　一九、二五
◆美國棉花
△現貨　八七一
△七月　八六一
△十月　八六三
△十二月　八六八
△一月　八六八
△三月　八七三
△五月　八七五
◆印度棉花
△白路去
△四月　一七〇八分之三
△五月　一七〇八分之三
△七月　一五〇八分之五
△八月　一五〇八分之五
◇阿姆拉
△七月　一三八二分之一
△一月　一五一二分之一
△平果爾
△七月　一一四八分之五
△一月　一二七四分之三
△市俄古麥
△七月　七七〇〇
△九月　七八零零
△十二月　七九八分之七
◆大阪棉花（前場開盤）
六月落
七月　五二、七五
八月　五三、〇五
九月　五三、二五
十月　五四、〇〇
十一月　五五、零零
十二月　五五、六〇
◆大阪人造絲（前場開盤）
△六月　九八、七〇
△七月　九六、五〇
◇八月　九六、八〇
◇九月　九六、一〇
◇十月　九六、〇〇

正華建築工程司停止營業緊要聲明

啓者敝工程司成立於民國二十六年三月承辦建築工程及繪圖設計等業務由榮樵主持並由文翔呈准青市工務局領有工程師第四十三號註册在案茲於事變關係業務停頓全部結束宣告停業此後倘有假借本工程司名義在外招搖滋事者定當依法追究除另文向維持會呈請撤消註册外特此登報聲明

正華建築工程司　建築師孫榮樵　工程師葉文翔　同啓

武下房產公司啓
肥城路十一號　電話五〇一八號

敬啓者敝公司在青專辦土地房產買賣有年深蒙各界歡迎無任感激茲因現今土地整理委員會於本市土地權利呈報於本月十六日實行呈報查驗土地所有權利證明文件本公司爲便利產權業主起見特聘專員代辦手續及繕寫呈報文件登記過戶等事如蒙見委即請到敝公司接洽不勝歡迎之至

營業種目
內外木材　建築材　小野田洋灰

青島華陽二號　合資會社　和田製材所
電話　置場　二二五三號　三零七七號　六一七九號　六零八九號　二一八九號
社宅　六三五九號
發信略　濟南　和田木廠　電話（ワ）ヌ八（ワタ）一二三二號

各種香皂　各種肥皂　各化粧品　各種細布　各種花布　中華國旗

大青洋行棉布部
青島冠縣路五號　電話二〇二一、二〇一一、五七二四號

懶僧出占大六壬課
五月二十新訂時間

星期一二三下午五時半至九時
星期四五六上午七時至九時下午一時至七時
星期日上午八時至下午七時

最近占驗：山東路吳君於昨五月十六號下午以一八字囑看及將本命本年斷出中多墜釵脫餌之句吳君始稱命係女命並請詳看本年遂又斷出本年壽限堪虞內有「居室有如荒草蔓」之句吳君拍案稱奇聲明此命係其夫人八字現已於最近逝世云云噫嘻變理見機良可畏也

硯設陵縣路五十五號樓上
潤例：問事，每課一元
占命，本命五元行運每年二元

青島新亞大飯店
旅館　高上
大小房間齊備
中西菜部營業時間　上午八時起至晚三時止
特設冷飲部
廉價出售，名師監製，各色冷飲食物，
山東路四方路口電話四八六七，三一二五號

公園飯店
第一公園銀杏路　電話四七五六

本店特聘名師精選歐美大菜價格低廉素爲中外人士所贊許值此夏風送暖櫻花怒放之際各界士女遊園之暇請至敝店憩息無限歡迎

公園飯店謹啓

明朗新政權前　日華人提攜大貢獻

注射用六〇六新坦霸爾散
淋病最新靈藥　打淋
殺虫王　蠅取藥水　伏魔起藥
世界最有效力大學眼藥
胃腸病　愛腑　若素
萬能良藥　面速力達膏　仁丹

藥品種類貯藏豐富　青島堂邑路郵政總局橫街前
藥品批發商　賣藥　小笠原大藥房　電話　二二〇四　二二〇五番

藥品及醫療用品發售
輸入販賣　調劑販賣

醫療用。工業用。化學用。家庭用。諸藥品一式。有名賣藥。綳帶材料。染料。謨護製品。理化學用。醫療用。衛生用。諸器械類。感冒散。鎮咳散。頭痛散。整腸散。冒腸散。船暈藥．安眠散。淋疾丸。除毒丸。痔疾散。如有惠顧者，不拘遠近可用電話通知。無不竭誠歡迎

青島保定路五號（山東路角）電話　五六四七　二〇五九
藥種商　山東大藥房　店主　藥劑師　富永廣次
賣藥製造　協和製藥公司

霍康醫院
治療科目　外科內科婦人科小兒科神經科皮膚花柳科檢驗科及一切大小開刀手術等備且有手術室產室及一切住院設備
門診時間　每日午前自九時半到十二點午後自二點半到五點半星期日停診急症不在此例隨請隨到
地址　龍口路十三號東方市場對面
產婦科女醫師生如鋒
院長醫學博士霍哈拉其金啓
電話六六六九號

青島飲冰室
荏苒的晨光刹那間炎熱的天氣來到了各界仕女們如避免這酷熱暑氣就請至敝室飲冰一杯定能使君涼爽異常

營業課目
冰淇凌　刨冰　汽水　可口可樂　冰浸
鮮桔汁　冰浸啤酒　點心　可可茶　咖啡
啡茶　牛奶　冰可可　冰咖啡

山東路五十七號　借用電話五四二〇號

永華齒科醫院遷移廣告
啓者本院前在本市滄口路開設有年茲爲就診者便利起見移於天津路東首路南十二號照常應診此啓

院長　劉永華
院址天津路十二號　電話　四二五五號

△滋養軒廣告▽
滋養牛奶糖　各樣餅乾
滋養櫻花糖　西式糖菓
山東路一六九號　電話二四八三號

蘆溝橋事變週年紀念
舉行隆重盛大典禮
安慰事變陣亡將士英靈
並宣揚國民總意於中外
中日各機關團體代表昨開會籌備進行

際此迎七月七日蘆溝橋事變一週年、以此永久紀念、而對應長期戰善處之決意・愈益鞏固・以慰事變陣亡將士之英靈、與宣揚國民總意於中外・而舉中日親善之實、依中日攜手確立東亞永遠和平而共同邁進、在此種意義之下、乃於昨日(二十二)午後五時、在日民團・由中日各機關各團體代表參加協議紀念典禮程序出席者・維持會、閔星熒、陳崇來、警察部陳忠吉、王銳、商會、鄒道臣、喬智金、婦人會、熊碩嵐、陳念椿、軍宣撫班王文波、日方原宣撫班副班長、杜主事、森澤理事、松井鄉軍會長、池永青島神社宮司、大野青中校長、木村女學校代表、中村、柳田兩小學校長、青年團、國防婦人會、戰友會等、各團體代表、決定舉行如左。

委員會組織 一、本委員會爲紀念事變、稱爲青島行事委員會・二・本委員會以治安維持會、及日本居留民團爲主體、由關係各機關選出之委員而組織之、三、委員長一名、大鷹日總領事・副委員長一名・趙治安維持會長、村地日參事會長、茲將決定當日籌辦之各項紀念行事、分誌如下、

默禱一分鐘 當日(七月七日)正午係蘆溝橋事變發生之時間・中日兩國人民須同時默禱一分鐘、以慰陣亡將士英靈・屆時以觀象台鳴笛爲準、學校工場、放送局寺院均鳴鐘、爲求時刻準確起見、並放砲三響・行人須停步默禱(注意)家庭方面之鐘・最好均要對準確、

國旗揭揚式 日方於是日(七日)午前九時、在神社前、舉行國旗揭揚式、祈武運長久・宣揚國威・朗讀宣誓文、中國側亦參加。

開催講演會 開催講演會如左、是日(七日)午後七時起、在山東大戲院・由日陸海軍、日居留民團要人演講「中國事變之概略・及今後之覺悟」、八日午後七時起、仍在山東大戲院、有中國治安維持會各要人之講演。

開辯論大會 (二)九日午後、中日學生開催辯論大會、對時局表示覺悟、(三)七日午後一時起、青島神社日方舉行武術大會。

慰問傷病兵 七日當日爲謝恩節、日方青年團、國防婦人會担任收集各戶廢物、拍賣現金作爲慰問傷病兵之用、

休業表弔意 七日官廳、學校會社、工場、咖啡館、飲食店、電影館、均休業、(食堂不在此限)藉對事變犧牲者表示敬弔之意云云、

教育界行事 開中日學董交歡遊藝會、至於其具體辦法行將由中日教員聯合會內所決定、並募集中日學生之感想文、中日學生所作關於時局之文章、五日齊集於各學校、七日以後發表於各報、尤其將中國學生所作之文字、送至日本內地之報紙揭載、

募事變標語 由中日學生及一般民衆作關於慰靈及事變之標語、募集至三十日止、二日將其發表、日文華文各別獎賞、一等十元、二等五元、三等三元、佳作一元、

街上之宣傳 宣撫班及維持會、七日午前九時乘附設播音器之汽車、在主要街道上對民衆講演、利用傳單、汽球、無綫電、公共汽車、標準鐘、廣告塔等、貼以所募集之標語以作宣傳、又鉄道沿綫方面之宣傳方法、以飛行散佈傳單・製成關於事變之標語大旗、圖畫、桌上圖畫等利用商店之櫥窗、各戶皆應懸掛國旗及時局標語、

施粥救貧民 分七日、八日兩日、自午後四時起以小米混入日軍之殘飯內、在台東鎭、小港、台西鎭等處、施於我國之貧民，使均沾日軍之恩惠、由中國及日本婦人會負責辦理、

籌備建設 大紀念塔
◆表示永久紀念

爲表示永久紀念蘆溝橋事件、及本地市民之復興躍進起見、依全體市民之總意見、建設大紀念塔、其建設經費先以日陸軍紀念日之徽章費三百元充任、不足之數以售賣之紀念卓上圖畫款項補足之、繼續此事件、直至得到全部之經費時爲止、第一次之討論會議，已告完畢定一二日中、由各團體選出委員、付諸實行、而此紀念工作不顧晴雨必按時舉行云、

蠅之習性與驅除法(一)
金蔭權述

一・蠅之種類及發生之場所

與人類關係最深之蠅的種類、由動物學上說來、蠅係屬於昆虫類中雙翅類之亞目短角族、其在病毒之媒介上、與我人類最有密接之關係者、應屬於其中之家蠅科、而此家蠅科更有多種的種族、其中出入於人的家屋、專在傳播病毒上佔重要的地位者、當推下列的家蠅、大家蠅、姬家蠅、麻蠅、金蠅、黑蠅、等八種、在這些蠅裏、其侵入住所的比準、即在住所內所發現的比例、和主要的發生場所、產卵數及由卵羽化成虫所要的日數等也各自不同、今作一表如下：

種類	侵入居所的百分比	主要的發生場所	產卵數	羽化成虫所要日數
家蠅	97%—92%	馬糞、垃圾、畜舍	100—150個	一五—二〇日
大家蠅	0.2%	動物屍體、排泄物、茅廁	100—140個	一三—二〇日
姬家蠅	0.9%	產卵於人糞、發生於其他腐敗物、而不發生於馬糞	四〇個	二五—三〇日
麻蠅	0.7%	形大、幼虫集於坵圾拉茅廁、成虫集於肉類	幼虫 100—130個	一五—二〇日
肉蠅				
刺蠅		牛馬糞、牧場、廄、吸牛馬之血而生活、在山野刺人之種類也	50—70個	一三—一九日
馬蠅				
金蠅	家內稀見	集於野外垃圾、垃圾場、	200個	一〇—一三日
黑蠅	少數	產卵於肉上頭黑後體青色	100個	二三—三〇日

【未完】

台西鎭商務會
勸募慰勞袋竣事
共計募得國幣一千元

台西鎭商務會、向各界商號勸募慰勞袋、現已竣事、共計捐得六百餘元，另由會長及各董事分担若干共集成一千元、茲將此項捐款詳單、覓誌於下、計商號六百零八家、共捐洋五百二十元、民船公司及宰畜公司二家、共捐洋一百元、華豐棧等牛商十六家、共捐洋五十五元、又商會會長及董事捐款計、劉子儒五十元、方百川六十元、郭善堂三十元、王藎臣三十元、王華亭十五元、李聖齋十元、陳瑞亭十元、王資孚十元、于和亭十元、江禮卿十元、王瑞俭十元、毛文澄十元、于西垣元、張義亭十元、張其祥十元、姜其祥十元、董錦章十元、吳新民五元、馬自安五元、鄒錫志五元、解芳宸五元、以上共計三百二十五元、總計一千元正云。

旅客
領許可證者 每日極擁擠

往來青島之旅客、日來愈形增加、每日到軍宣撫班領取身份許可證者・竟達三二百人以上・該班塡發此項許可證、由曲宣撫官辦理、忙碌異常、而往領者多不諳定規(上午九時至十時將警察部發給之旅客證明書交到該班下午三時至四時到該班領取許可證)於下午交證明書時、即哀懇發給許可證、以免多就時日者亦不少、曲氏性情和藹、對旅客之方便・無不盡量謀劃、乃經詳細審核後、即時發給、旅客頗稱便利、惟仍望旅客按定規換領、以免公務繁忙時不能通融、徒勞往返云、

徵播音劇本
◆備有獎勵金 ◆稿交放送局

爲使市民普遍明瞭、現在時勢、及中日親善之旨、募集播音劇本、像徵青島明朗、中日親善爲主題、中日兩國語言均可、播送時刻約二十分鐘、主辦者青島放送局、治安維持會、軍宣撫班、獎金額定一等一名三十元、二等一名二十元、三等二名十元、稿件送達青島放送局、限期至七月十五日云。

警察部第一期學警
即將開始招募
各分局保送者亦須攷試
第一期學警下月訓練期滿

本市警察、自事變以後、即感人數不敷分配、現警察部爲充實數額、已於上月招考第一期學警一百名、正在訓練中、計時下月廿六日即可訓練期滿、按該部原來計劃、係每月招募一班、【計一百名】惟現因交通不便、只得每二月招募一次、故下期學警之招募、即將開始、招考佈告已在印製中、除由該訓練所受訓之學警外、并有由各分局保送之備補警、在過去此項備補警、係由該部總務科考詢後、即分發各分局應勤、該部頃爲切實考核新警資格、自即日起凡各分局保送之警察、均定於每星期三日由訓練所考試及格後、始分發各分局、以備補警資格實習、俟足一班之數、再入所訓練、出學後、再與招募之學警同一資格、至各分局保送之警察其考試科目、共分六項、計算術、國語、作文、體格檢查、操法、口試等云。

姚部長視察各工區講評(一)

維持會總務部姚部長、以本市事變之後、關於市面一切發展、首重建設、故於維持會成立時、即先設工務科、從事進行以期本市早日恢復舊觀、迄已數月、姚部長爲明瞭各工區服務實況起見、特於本月中旬偕同工務科李科長分赴各工區視察、是日雖値天降大雨、仍冒雨進行、計第一日視察第一工區修繕工廠及下水道工區、第二日視察第二工區第二第四排洩處、第三日視察四滄工區第一第二排洩處及海水提用處等、現已視察完畢、姚部長對各工區之講評、特覓錄誌次：

本會成立伊始、以工務有關於市面之發展、故當時首先設置工務科、派員主持其事、旋爲辦事敏提計、又將各工區擇要次第恢復、本人早想親到各工區視察一次・以明瞭服務實況、只因事務紛繁、百端待理、迄未得暇，今天特來察看工作情形・見各在事人員均甚努力、精神方面亦頗振作、雖成立爲日無多、比較尙有成績、深爲嘉慰・但此係初步工作・只此一點・不能認爲滿足、仍須繼續向前邁進、茲將本人對於工務事項應行興革與改善各點、願爲各員一言之、(一)本市負山面海、風景絕佳、關於

工程建設

、在德日管理時代、所有道路之鋪修・房屋之建築・水道之安置、工具之設備等、均已具有規模、厥後我國接收、賡續擴充、亦有長足進展、惟上年事變・市當局不自量力・倡言備戰、遂使工務行政、完全陷於停頓狀態、對於道路之殘破不顧也、房屋之私建不問也、滿渠之整理、水道之疏濬、更不屑計及矣、甚至臨撤退時、不惜將歷年艱難締造之工程設備、出之以破壞、是誠何心、殊不可解・本會成立適當殘破之餘、恢復舊觀、實不可緩、故召集員工、添置器具、斟酌緩急・逐步實施・迭經籌劃整理、現已略有端緒、惟是本市縮轂南北、當水陸要衝、

地位重要

迥非其他都市可比、前途發展、殆未可量、應如何計劃、使本市建設成一瑰麗繁榮之都市、實有賴於我工務同仁之努力、至所殷殷切盼者也、【未完】

△圖爲姚部長(中)偕李科長(左)視察第一工區

清潔檢查
◇下月十五日 ◇即開始舉行

本市春秋兩季清潔檢查、歷經按季舉行本年清潔檢查自應查照例案辦理以維清潔而重公共衛生、現定於七月十五日起開始檢查、所有規定檢查日期路名表、業已製就、維持會已令警察部轉飭各分局飭警散發、並於昨日(廿二日)布告市民一體週知云、

日領館警察署
各系主任調任

青島日總領事館警察署、昨日發表主任更迭如左、
警部的場太七郎。檢事事務取扱。
警部補川脇忠雄。司法係主任。
警部大輪克己。警務係主任。
警部補柴田篤造。保安係主任。
警部鍛冶谷信夫。高等係主任。
警部補中澤清太郎 高等係勤務。

維持會補助
四方鎭公所 經費三百元

維持會以四方鎭公所公費無着、異常困難、特一次補助該所洋三百元、該款在友軍前送兩萬元餘款項下支付云。

李村滄口小學恢復

各鄉區小學校。刻正由維持會努力恢復中、頃李村滄口地方已經安謐、該會教育科擬恢復該兩地小學校、據該科陳命凡科長談、關於恢復李村滄口兩地小學校、現正派員籌備、不日即可先後開學云。

大港啓封工作完竣

維持會昨據、大日本海軍第二港務部、通報第八四號譯開、大港洗船業「定海」之打撈工作、業於本月十八日完畢、大港港口外側所啓封之水路、約有一百八十米打、(公尺)、特布告市民周知云。

怪買賣
賣鷄子 土匪是東家 自己做夥計

海西分局水上檢查巡官張景元、於二十一日下午六時、在小港水面巡查之際、忽見一舢板、上載貨物、向港口駛行、其情形殊多可疑・張巡官當令巡邏乘用之舢板搖近、將該載貨舢板截獲盤詰、乘舢板者三人、行跡均甚可疑、復查視其貨物係鷄子一筐、四簍、八木箱、(共七千九百五十五個)當令其靠岸、帶往三分局訊辦、經該局局員畢耕有訊問，三人供稱、一名王昌仁年四十六歲、一名王進忠、年六十歲、一名楊壽祺年三十九歲、均竹岔島人・因該村日前有土匪擾亂・因逼索錢財不得、次日土匪又來即攜來被盤獲之鷄子令彼等收買、因彼村中無不向匪人情求寬限・將鷄子攜來青市代賣後、再行與匪人繳款、彼等奉村長楊其順之命、來青售賣・因舢板無新票不敢白天進口、正在規避之際、不料被捕云云、該分局王局長訊供後、以三人所供、非係土匪勒賣鷄子、但有無通匪行爲，殊多可疑、乃備文將該三人及證物一倂送部審訊云。

竊賊李慶雲
在樂陵路被捕

警察部偵緝隊、探警趙勤占、宋鏡清、於前日夜內出勤巡查至樂陵路地方、見一行人、負大包袱而行、甚爲可疑、乃上前盤詰、該人乘包欲逃、當將追上捕獲、查視其包袱內係女子衣服十八件、詢其來源、瞪目不能答、乃帶隊審詢、據其供稱名李慶雲年二十九歲、奉天人、住青海路、素無正業、且有吸毒嗜好、所負之包袱、係由益都路四十六號、日商大原商會所偷竊、當將該商傳來詢問、亦認明衣物係該號所失、當將衣物具領、并由隊將竊犯送部交司法科訊辦云、

醋官司
兩女一男 菜刀一把

女子趙小琴年十八歲益都人、住濰縣路泰興里樓上・因生活無倚・暗操神女生涯、有其女友田樂氏年廿五歲、即墨人・亦同住一起・趙有素識友人傅友亭莒縣人年卅歲、二人交情甚厚、田樂氏因慕其二人之熱烈情形、久欲參入、而趙又把持殊甚、因之醋波暗起・妬寃漸生・日前傅某向趙借用手表、又遭趙之拒絕、二人因此發生口角、而田在後一旁譏俏、傅一時情急、遂抄起菜刀、向趙威嚇、趙經威嚇、宛轉嬌啼、適一分局警察趕來、將趙等三人送局審訊一番、復轉送部發落云、

四方村今日召集
第二次村長會議
討論設立愛護村事宜

軍宣撫班四方分班、前會開催第一次村長會議、關於軍民一致協力安定民心、維持治安等、作種種懇談、收極好成績、而今更定於今【廿三日】午前十時召集四方十四個村村長、開催第二回村長會議、關於設立愛護村之宗旨予以說明、而着各村長徹底的誘導民衆、以期普遍、同時爲期治安維持之毫無遺憾計、關於肅清不穩分子之問題、亦當懇談、以貫注村民以共存共榮之觀念、而該班更爲促進村民積極的努力確立治安起見、不久當聚集壯丁、結成自警團、其具體案目下正在進行準備中、

零碎消息

◆日人特殊營業料理店妓館咖啡店旅館等從業女性，總計達九百三十七人之多、內別爲舞女一八〇、女招待三四一、娼妓四八七、

◆市民有收音機者、應速往警察部登記、該部已將登記表印就・手續甚簡捷、現在並不收費、

◆廣播電台昨晚邀王芸芳張彥熙合演武昭關、聲韻宏亮、聽戶極表滿意、

◆山東路、五十九號、(福祿壽毗連)「青島飲冰室」、現正由藝術家設計布置內部，一俟工竣、即可開幕、

時人行蹤

◆預定昨日(二十二)蒞任之徳島領事、現因事改於二十九日乘青島丸履任、

徵集播音劇本
主要時撰送期酬 稿 題語間者處限金
象徵青島明朗及中日親善
中日兩國語均可
約二十分鐘
青島廣播電台
七月十五日止
一等一名三十元 二等一名二十元 三等二名各十元
治安維持會 宣撫班

冀魯針工廠招募熟手男工啓事
本廠爲優待失業工友之生活起見，擬招以前曾在本廠工作之工友，待遇特別優厚，願應募者，速來本廠報名，勿失良機，特此通告
報名處 青島利津路八號 冀魯針工廠 電話四九一四號

肥料巨擘 財神牌肥田粉
殺虫衛生 財神牌潮腦丸
經濟神効—名符其實
山東省總經理 南昌洋行 青島寧波路一號 電話二二二四 三〇一一號

老牌 調經丸 每盒一元 批發相宜

家有小兒注意
近來時症多
速購服「張道郵嬰童散」 有病能治病……無病能防病
現天氣不正、時疫流行、小兒稍一不愼、即生疾病、「張道郵嬰童散」專治小兒一切疾病、凡小兒痰熱積聚、胸膈脹滿、不思乳食、氣急痰壅、目瞪口噤、驚風、疳積乳積、虫癖△較肚大青筋、腹痛大便酸臭、晝不思食、夜不安眠、傷食嘔吐、嘈雜腹脹、水瀉、痢疾、瘧疾、大便不通……等症……。
此藥功效最佳……每月服用三次……小兒永不生病……體格保險健康、腦力靈敏異常……智慧隨歲暢旺發……育不瘦不胖……。◆每包二角
青島至誠藥社發行 並無第二家
地址：青島山東路南首湖南路角電話(五一七五 六六四零)
支店：青島東鎭威海路八十九號(電話六一八二號)

「一騎紅塵妃子笑、無人知是荔枝來」這是楊貴妃喜食荔枝、杜工部寫的詩、現在至誠藥社所售之「鮮荔枝紅茶」每包一角五分、喝此茶一杯、勝食鮮荔十斤。芬芳馨郁、解暑解渴。【圖爲楊貴妃沐浴像】

長篇武俠小說　河嶽遊俠傳（九十）

王度廬著

第三回　碧鐵青山俠心感仁孝　黃昏野渡巨眼識豪雄

踏上平陽大道，在一處鎮市停了一會，用畢飯，又略作休息，看看天色尚早，繼續往東走去，當日又走了三十來里路，方才在道旁找店房歇下，一晚無話，次日清晨起來，在店中用畢早飯，又往下去走，大家都知道現在沒有什麼要緊的事了，就不免懶惰些，直到正午走出還不到三十里路，大家已然口口聲聲的說；「太累了」，而且也過了吃午飯的時候了，」馬鷙尤五說；「前面就是劉橋鎮，咱們在那裏吃畢午飯，還得趕三十幾里路，渡過滆河，到了康鎮，那裏才有店房投宿呢，」董熊市在馬上對衆人說；「快走，」咱們到劉橋鎮吃午飯，」衆人打起精神，往東又走了四五里路，果然就到了劉橋鎮，找了一個店房，大家用畢午飯，又歇了半天，才重新套車備馬，再往下去走，這條路上，走的行人車馬很多，董熊市的家人就跟路上的行人隨便說着話，有人聽說他們是靈寶董將軍村來的，齊都說：「董家是咱們河南有名的人家，聽說董老爺故去了，董大爺在外，也不是作着什麼大官，」家人不便指出前面騎馬的那位便是董熊市，只說；「對了，我們大爺現是山東的副將，」又走了幾里地，忽見北邊有一股小岔道，由道邊轉過一輛驢車，和一匹馬，驢子很小，車也很破舊，車上放着兩隻大皮箱，還有兩捲鋪蓋，趕車的却是十來歲的小孩子，生得鼠眼鷹鼻，兩腮削瘦，臉色蠟黃，看那樣子，彷彿剛害過一場大病似的，可是他的精神却不小，乾柴一般的手指，拿着一桿長鞭子，趕着那輛小騾破車，走得非常之快，後面跟着的一匹馬却頗爲壯觀，渾身黑色，頭高腿長，十分驕健，董熊市是個識馬的人，他一看不由暗地稱贊，心說：這匹馬雖未必及得上我那匹雪色千里駒，可是也很少見的了，因此竟想要跟騎馬的人商量商量，花幾百兩銀子買了過來，但是他一打量這個騎馬的人，却使他不敢小看，只見馬上的人年約四十餘歲，身材高大而肥胖，穿着一身黑緞衣服，簡直像是一座黑塔，兩隻精神流露的眼睛，上面蓋着兩道濃眉，鼻下和腮旁滿生着鬍鬚，黑而且亮，但亂得和草堆一般，頭上戴着一頂黑緞的披肩風帽，昂然地跨在馬上，緊跟着車子走，董熊市因爲此人像貌奇特，穿着不俗，便不免十分留心，又想；這個人騎着他那匹烏龍似的駿馬，倒也相稱，只是與前面那個瘦孩子和小驢破車相形之下，也就太難看了，又仔細地看，那輛車上的兩隻皮箱全都上着大銅鎖，貼着封條，彷彿十分沉重的樣子，壓得車都有點走不動，董熊市心中暗想道；看他這兩隻箱子封鎖得這麼嚴緊，大概裏面不是金銀就是貴重的物件，看只一個人壓着車，這個人若不是有些本領，怎敢在路上這樣放心的走，於是一面走着路，一面留心這個人的行動，只見這人只是策着馬壓着車，向前行走，並不回頭，也不四下張望，彷彿他就沒看見董熊市這一般人，因爲走的是同一股大路，所以前後相隨，總相距着不過二三百步之遙，董熊市的車馬雖然走的很快，可是他那輛小驢破車，和黑馬也走得並不慢，總不叫董熊市等人給趕過去，董熊市趨近尤五坐的那輛車，指着前面那個騎馬的人，向他悄聲的說；「尤五，你看見了沒有？」

18

六月廿三日（星期四）廣播節目（◆印日語）

XGDP 923KC

◆一一、五九　報時（東京）
◆一二、〇〇　留聲器（本臺）
◆一二、三〇　新聞（東京）
一三、〇〇　評書（北京）五女七貞第一百七十一段
一四、〇〇　新聞與政府公報（北京）
一四、一五　娛樂節目（北京）一、西韻：司官讚，二、單弦：三女爭強
一五、〇〇　音樂常識；（北京）一、音樂之門　穆家麒
一八、二〇　一、太平歌（北京）　仲秋芳　二、宣撫少年隊歌　宣撫少年隊員
一八、三〇　兒童時間（北京）唱歌與故事
一八、五〇　兒童新聞（北京）
◆一九、〇〇　新聞（東京）
一九、三〇　演講（北京）
一九、五〇　行政工作報告（北京）
二〇、〇〇　對口相聲（北京）打倒共產黨國民黨　張守岑　許以仁
二一、一〇　娛樂節目（北京）一、未定　二、西河大鼓：雙鎖山，第二十三回，三、南板馬頭調；合鉢（下）
二一、二九　報時（東京）
二一、三〇　新聞與政府公報（北京）
二二、〇〇　商情行市（北京）
二二、一〇　預報節目（本台）
二二、一五　英語新聞（北京）
二二、三〇　唱片（本台）

華美行許蓋卿緊要啓事

啓者敝行自製蜂花牌蜜油銷售本市歷年以來久蒙各界顧主讚美當將該商品商標呈請商標局審核註册並予專用並付刊商標公報各在案茲查有肖小之徒假冒敝行商標籍圖魚目混珠如經本行查實決即依法訴追除敬告各界顧主注意外特登報啓事聲明

北京路四十號　華美行許蓋卿啓

律師張國瑋事務所啓事

啓者本律師接受華美行許蓋卿聘爲法律顧問凡妨害該行呈准註册商標權利者本律師即依據法律保障予以訴追此啓

黃島路十五號樓上

聲明遺失印鑑圖章啓事

查敝戶所執青島金城銀行活字一五二二號存摺其印鑑圖章業已遺失除向該行挂失并取款外該項圖章無論落於何人手概作無效特登報聲明此啓

華洋新記啓

遺失聲明

逕啓者鄙人在青島大陸銀行存有特種零存整付儲蓄一三六號王斌戶八十六元四角五分一三五號王少農戶七十元三角八分一三四號王一蘭戶一百零七元四角一八五號王予戶八元七角一八八號王保禎戶四十元九角八分一二八號戶九角又一活期存摺一扣均不慎將該摺遺失除向該行掛失外特再登報聲明作廢

鄙人王孟蘭啓

遺失聲明

鄙人執有青島交通銀行字第五七六六三號姜秀英抬頭整存整付儲蓄存單一紙又第五一三三號姜秀英抬頭活期儲蓄存款摺一扣均用姜秀英正楷方章印鑑爲憑上項圖章不慎遺失除向該行聲明遺失另換新印鑑外特此登報聲明

姜秀英啓

高金生長途汽車公司啓事

敬啓者市面轉好明朗湧出交通統制即現日前般同人等幸有所賴也敝人先前爲同人等要求彼此相助而成立一依合併營業公司茲因敝人素弱現欲撥却格外勞碌以求稍憩是以由六月十日起已解散此合併營業公司除將車輛各友自行收回靜候統制外對於公司內人欠欠人債務請於十日內前來完全清理可也恐未周知此聲明

遺失聲明

敬啓者敝人執有青島交通銀行青字第五三六七號雙聚堂整存整付儲蓄存單一紙用楷圓形雙聚堂陽文正楷圖章爲憑上項圖章因不慎遺失除向該行聲明作廢另換新印鑑外特此登報聲明

雙聚堂謹啓

鳴謝骨科專家石懷書先生啓事

啓者小兒康寧年甫三歲不慎於上月間由樓梯口墜下致將右大腿骨跌斷傷勢頗重疼痛難忍啼哭異常甚爲難治幸蒙鄉誼介紹台西鎮骨科專家石懷書先生施以手術當時將小兒腿骨接上並內服接骨靈丹立即止痛又貼專治跌打損傷膏藥消其浮腫不旬日間並可座起玩耍如今能活動今已匝月小兒腿已痊愈行動自如鄙人感激萬分惟石先生係天主教徒不受酬謝人無爲報用特登報鳴謝以揚仁風並爲介紹

石懷書先生醫寓　台西鎮緯四路門牌六號

周乃洪謹啓

同樂堂趙雨亭啓

敝人前在達仁堂十餘年專門配製丸散膏丹因達仁堂移往大連經友人挽留組織永樂堂十年來頗着成效近因市變改組敝人復在易州路開設同樂堂所有丸散膏丹虔心修製湯劑飲片務求精潔希祈君子其鑒察焉特此聲明

京都同樂堂啓

失票聲明

敝人於本年五月三十日向長春中國銀行購有匯票一紙計新國幣伍拾元號碼爲長字B009555收款人爲郭禮付款行爲青島中國銀行茲因不慎遺失已向長春中國銀行請掛失無論何人拾得一概作廢特此聲明

失票人郭福祥

青島瑞怡商行經理董子怡緊要聲明

爲鄭重聲明事查瑞怡商行原係子怡一人所經營對於德士古方面所簽訂之合同而子怡又係股東一份子以上事實俱在有證可查不意曹紫瑞等竟敢登報聲明希圖居心欺騙淆亂聽聞並云子怡係該行職員殊與事實不符背謬已極誠恐各界不明眞像特此登報聲明

青島瑞怡商行經理董子怡啓

天樂茶園

開演羣芳清唱　西皮二簧各種
稀艷貲有美者　備請駕早臨並
價格從廉　倘荷賜顧無任歡迎

敬啓者敝園禮聘平康各里南北名花每天日夜兩場大鼓文明相聲應接喜壽堂會

本園主人謹啓

介紹耘蓬醫院

院長王耘蓬先生學神經科及內科等教室研究多年自在青市開業以來診治患者甚多功效卓越最近又聘請醫學博士郭錫林先生專任皮膚花柳科及泌尿器科耳鼻咽喉科美國醫學士趙銳岩先生專任眼科富診費低廉各界尙希注意

院址　禹城路十號　電話五七〇一

介紹人　姚作賓　呂振文　林耕餘　周家彥　陳命凡　張夢熊　咸運機　陸夢熊　尹援一　曹善撥

信義會醫院牙科啓事

本院現又增設牙科，特由牙科專門醫師担任治療，補換等一切工作，仍尊本院濟世活人之旨，前來者費用從廉。

時間：上午九點至十二點　下午二點至四點

地址：城陽路五號　電話：三二八〇五號

醒醉客大相士（來青）

命相專家

◆來賓靜默一分鐘◆就知你心腹來意

能判知你父母存亡兄弟幾位妻妾子女多寡
明斷你過去吉凶未來禍福處世立身一切難題
指白你買賣盈虧商賈利鈍軍政陞遷謀事成否
瞭導你姻緣順逆戀愛眞僞心腹隱情進退勝敗
解決你家庭變遷環境美惡朋友奸詐訟貴賤
已然你目前愁慮隱憂含怨終身結局
津過你未來泰否

各界同胞士女能以片言論定意在揚名請速前來訪友

◆俾君趨吉避凶不致誤路險地

時間上午八點至下午十點風雨無阻

現寓北京路中華棧三樓上卅五號

感謝國醫王德榮先生

啓者鄙人小女自去秋偶患眼疾紅腫痛癢生障翳雲朦遮睛畏明流淚視物昏花經西醫治療無效果晝夜煩憂東手無策幸經友人介紹膠州路潤生堂國醫王德榮先生精於眼科尤屬當學源內科婦科頗有經驗而對於眼科尤長往求診治服藥兩劑大見功效連服數劑豁然全愈竟已重見光明鄉人感激之餘特登諸報端以表先生之仁術並願廣爲介紹俾患斯疾者有所問津焉

王德榮先生字少懷現寓膠州路一百卅二號潤生堂藥房

青島東平路七十二號蔡輝亭謹啓

顧定夫啓事

鄙人於去歲曾在財政局辦理掊陽路芝泉路轉角之農民地過戶及呈請變更爲公有地一案直至青島事變前未能辦理完畢因之所有土地證明文件均未領出茲特遵照青島治安維持會批示准赴土地整理委員會聲請備案並請另行塡發憑照以便管業外倘日後發現關於上述之土地文件應即作廢特此鄭重聲明

亨得利鐘表眼鏡行

山東路天津路口

現已修理完竣
即日照常營業
歡迎中外顧客
一切物美價廉

金木盛大堂藥房

一般特約批發

大阪	武田長兵衛商店
大阪	鹽野義商店
大阪	田邊五兵衛商店
大阪	藤澤友吉商店
大阪	村中商店
大阪	今永商會
大阪	大和屋商會
東京	第一製藥株式會社
東京	三共株式會社
東京	松本器械店
東京	後藤風雲堂
東京	鈴木惣八商店

新藥品　新藥品　新藥品　新藥品　醫療器械　衛生材料　衛生材料　新藥品　新藥品　櫻牌醫療　醫療機械　硝子器具　化學器械

青島廣西路三十二號　電話五四四七號

新新大舞臺

價目　日夜一律　夜戲特別大減價

池座前十五排每位六毛　池座後五排每位四毛　樓座前一排每位五毛　樓座後兩排每位三毛　邊座每位二毛　碼票每位三毛　包廂每間三元　包廂散座每位三毛

毛韻珂　小楊月樓　郭玉崐

全體藝員通力合演拿手傑作

午戲十二時開四時半止　夜戲六時開十一時止

午戲　全部　諸葛亮招親

夜戲　臥虎溝　全本天雨花

中和戲院

青島山東路北首　電話二六三二三號

林綬雲
楊壽山　張文卿　秦月樓　韓子峯　孟蘭秋

午戲十二時開四時止　夜戲六時開十時止

午戲　賀后罵殿　四進士　收秦明
夜戲　頭本七俠五義

午戲　樓座每位二毛　池座每位四毛　碼座每位一毛
夜戲　池座每位六毛　樓座每位四毛　碼座每位二毛

東海電影院

◀最後一天▶

聯美公司之音樂歌舞最新鉅片！

大明星雷卡李奧主演

五十二號街

52 ND STREET

時間　每逢星期六星期日三時六時九時　平常六時九時　以上時間均爲標準時

票價　三時及六時兩場一律五角　九時一場一律一元

却爾斯登跳舞場

本場特聘着名紅星

陸露西　李明娟　張愛寶　王方娟　北平利利　秀娟

准本星期六登場伴舞並舉行贈彩跳舞

地址　冠縣路五十一號　電話五五二二〇號

大新舞廳

本舞廳爲酬答各界惠臨雅意起見每逢星期三六日下午四時至七時半舉行茶舞大會敬送茶點舞票每元六張

舞女芳名

陸璐西　陳愛麗　張必秋　唐玉英　陸璐明　陳美麗　趙愛玲　孫鳳英　陳吉如　周妹妹　李美英

冠縣路一零二號　電話六四一九號

維也納舞場

◉新到紅星數位卽晚蒞場伴舞
◉今晚起由標準鐘點八時開始奏樂
◉星期茶舞照常

味之美

鮮味美精粉　超羣倫　味精
特等醬油精　味精油
罐裝　一兩三　二兩五　十兩　三十兩

味之美工廠　曹縣路二十三號　電話六六六〇番

馳名 肚痛調經丸

月經將行、腰眼肚痛、經水瘀結成塊、經期過後腹中作痛、經來二三日遍身疼痛、經閉不通、血鬱滯、經來遲、飲食難進、胸腹飽滿、白帶赤帶、子宮寒冷、血色不正、經期過遲或過多、小肚作痛、經來成塊或黑或紫、或淡、或前或後、經來無時、頭昏目眩、月經始一至、懷孕行經、或有肚痛腰痛、血未清、常作痛、月經不止、每盒四頭定價一元

鹿胎 烏鷄白鳳丸

婦女之異於男子者在經產二端而調經爲產子之急務經有不調孕亦難受其致病之源多起於六淫七情以致氣血乖戾經期或前或後或淡或紫更且過多不止與閉塞不行或逆經上吐血等症多端難以盡述皆因月經不調之故也焉能受孕種子成胎本堂揀選上料製成此丸擅能調和氣血培養眞元多服望其自然無病受孕常服亦能慶若身體已受孕則安胎保產產後則去瘀生血新血不疾老婦小女無病常服亦能延年特製每盒四頭二元

普通每合四頭一元

花柳 清血搜毒丸

花柳之病傳染迅速瞬息身受禍更且累及妻兒絕嗣延功能清血解毒殺菌凡小便體可勝初則下部潰爛毒未清接染新毒請服此丸破淋口便毒楊梅毒瘡遍身筋骨疼痛服此丸初起一劑痛魚口便毒則除久患連服必效患者勿忽視本堂特製「清血搜毒丸」收效極速每合四服定價一元

立止淋特靈

淋病又名白濁分五種勞淋虛淋血淋砂淋火淋是也故又曰五淋其致淋之源有因交合時忍精而致者有因淫熱而致者有因宿娼傳染者初則下流或黃或白小便刺痛難通久則積毒日深遂成花柳等症本堂特製「立止淋特靈」專治小便發痛尿道損爛內痛結毒龜頭紅腫或攻伐太過變成血淋砂淋等症或酒淫功止痛利水之效確乃經驗良方治淋聖藥也凡一切淋症均能即服即愈有清毒去淫之功每合六服定價一圓

青島山東路廣東藥品商店總代理

青島日本醫師會

博愛醫院　聊城路　電話三七〇二
富田眼科醫院　東阿路　同三六一九 六三七六
若槻醫院　德縣路　同四六〇四
松村醫院　無棣路　同三三四〇
好生堂醫院　樂陵路　同二二九三
山東醫院　夏津路　同五五七〇
神內醫院　德平路　同四七五七
廣瀨小兒科醫院　鐵山路　同二八二九 五八五九
鈴木醫院　本院新泰路 分院臨清路　同二二〇〇 三〇九一

外科 皮膚科 齒科 口腔外科　眼科　內科 小兒科　內科 皮膚科 小兒科　內科 耳鼻咽喉科 小兒科　內科 X綫 小兒科　花柳科 小兒科　內科 X綫 小兒科　產婦人科 小兒科 性病科 內科

介紹神醫王闊泉李秀南先生

語云會亟能爲良相不爲良醫其醫之地位在社會上重要因其療病促進人民健康稍有不留即會有生命危險故醫人之病須慎也卽南所性之命爲富宏華醫學經驗凡病家延請王闊泉李秀南兩先生鄙人等親者屬明濟南路美藥房懸壺年來有病經先生診治均能起死回生聖手神醫實爲社會之福鄙人等親歷其症特爲介紹焉

介紹人　李紀子萍　李馨峯　徐子修　吳士梅

介紹國醫岳樂山

燕京岳樂山先生擅長國醫學術精湛兒科婦科尤有專長先生之學術博通百家救人無數爲國醫界先進慨諸學業岳先生之醫德素著聞名遐邇現來青島懸壺應診以濟世間病苦凡諸病症經先生診治均能立愈今在湖南路廣濟堂開門診出診時間上午九時至十二時下午二時至六時診例出診費…

介紹人　李德順　尹援一　陸熊彥　周家雄　謝祖元　范楚九　韓鵬生　吳步元　楊玉庭　方聯壁　汪楚生　韓蘊靈　陳荀禪　黃孝綽　陳儁如　蕭文田　陳先我　倪勉之　鄒季餘

新南京理髮室

現已裝修完備開幕廣告

本室設在中山路外國東門價目電機燙髮己大牌格外克己精美新式各部設備完善清潔本室在八十六號後門蒙各界惠顧無任歡迎如另有特別之處謹告此二十號未擇於

教授跳舞

奧爾德佩拉 AL de Bell 女教授由歐洲來青以最新式步法、交際舞、華爾茲及一切舞如狐步探戈、軍樂舞等保證學成請向東山路六號接洽

紅豔

上海紅豔班　頭等好妹素珍

開設朝陽路平康里二後院在前樓移下院現三樓一月承蒙日開六諸君惠顧特請駕臨